朝鮮日報
夕刊
五日(火)
本紙朝夕刊十二面
發行所 京城府太平通一丁目六一 株式會社朝鮮日報社
◆本社定期刊行物◆
月刊『朝光』(一月一回發行)
月刊『女性』(同上)
月刊『少年』(同上)

金鶴香油 金鶴으로淸淨하게

支那軍援助에 對해 蘇聯에 嚴重히 抗議
事實을指摘한後責任을警告
重光大使리氏를訪問

【莫斯科四日發同盟】駐蘇大使重光葵氏는 四日午後三時 蘇聯外務人民委員部에 리트비노프外務人民委員을 訪問하야 支那軍援助에 蘇聯飛行士의 關하야 嚴重抗議를 提出하야 警告를 發하엿다

(上)重光大使 (下)리트비노프外務人民委員

抗議內容

【莫斯科四日發同盟】重光駐蘇大使는 四日別項과如히 蘇聯政府에 對하야 蘇聯의 對支軍事援助에 對하야 嚴重抗議를 提出하얏는바 AP莫斯科支局의四日報道에 依하면 右의 抗議는 左의 諸事實에 基하는것으로 解釋된다

一、一月二十六日南京에서 蘇聯製飛行機가 日本軍에게擊墜되어 死亡한 二名의 飛行士는 모두赤軍飛行士이엇다

一、去三月十四日 蘇聯製爆擊機가 蕪湖東北方十哩의 地點에서 日本軍에게擊墜되엇는바 그 飛行士의 말에依하면 도무닌 이라는 飛行士의 말에依하면 도무닌以下十餘名의 蘇聯飛行士는 昨年十月레닌그라드를飛行機로 出發하야 去一月十六日漢口에 到着하얏다

重光大使는 리트비노프外務人民委員에게 以上의 事實을 指摘한後『이러한軍事援助가 今後도 繼續되면 蘇聯政府는이에依하야 招來되는結果에對하야 責任을 지지안흐면안된다』라고警告하얏다 이에對하야 리트비노프外務人民委員은『各國의 飛行士가 支那軍을爲하야 싸우고잇다』라고 逃避하므로 重光大使는『蘇聯飛行士를 軍事飛行士이든民間飛行士이든을不問하고 義勇軍으로看做할수는업다 大蓋蘇聯邦에잇서서의 軍事航空民間航空은 모두 政府의統治下에잇기때문이다』라고追及하얏다고傳한다

敵機廿一機出現 台兒莊을盲爆敢行
도리혀敵陣에大損害를주고
我軍의反擊으로遁走

【徐州四日發同盟】四日午後三時 二十一機로編成된 敵飛行隊(內戰鬪機十五機爆擊機六機)가 台兒莊上空에나타나 爆彈을 投下하는同時에 對地射擊을 行하엿스나 如前히 高度에서 爆彈도正確치못하엿스므로 我方의 損害는 皆無 敵機는 我軍의 猛擊으로 혓되히 遁走하엿다

【濟南四日發同盟】四日午後三時頃台兒莊의 上空에 나타나 敵飛行機는 如前히 盲爆擊을 行하야 爆彈數個를 投下하고 倉惶히 撤去하엿스나 爆彈은 도리어 支那陣地에 落下爆發되여 敵에게 大損害를 與하엿다

新橋鎭逆襲敵反擊

【上海四日發同盟】三日松江東北方新橋鎭附近에서 劉建緖麾下다고생각되는 約一千三百의 敵이 上海杭州間의 鐵道破壞를 企圖하고 襲擊하야왓스므로 我警備軍은 곳 出動하야 이에 猛擊을加하야 敵은 三百의 死體를 遺棄하고 潰走하얏다

蒲縣敵도擊破

【太原四日發同盟】我〇〇部隊는 四日午前八時山西省蒲縣東南二十키로 黑龍關에서 約八千의敵과 遭遇 激戰後 이에 多大한 損害를 與하엿다 我方에損害는업다

界河西方敵도擊退

【濟南四日發同盟】大迫部隊는四日아침부터 界河西方池頭集 高莊壁莊에 出動하야 追擊砲數門을가진 約一千五百의敵을 猛攻하야 이를完全히擊破하고 西方으로潰走케하엿다

中央軍과李宗仁軍 모두衝突內紛惹起

【蚌埠四日發同盟】陝邊의 我部隊에 投降하여온 第三十一師楊裕源中士(軍曹)의陳述에 依하면 隴海線撤退의 中央軍과 李宗仁麾下의 軍隊과는 目下金鄕蘭突하여 意思疏通을못하고 收拾할수업서 內紛을이르키고잇다 그리고 戰意를喪失한 敵兵의逃亡者가續出하야 上級幹部는 其防止에 焦慮하고잇다한다

英大使一行漢口到着

【上海四日發同盟】漢口來電에依하면 커—英國大使一行은 二日午後六時十五分 廣東發 粤漢線으로 北上하야 豫定보다빨리四日午後四時 武昌驛에到着 即時 特別『란취』로 漢口에건너가 英國領事館에 드러갓다 大使는 四日間 漢口에 滯在하야 支那要人을 歷訪할豫定이요 九日에는漢口發 飛行機로 重慶에 나아가 十一日又는十二日에 林森主席에게對하야 信任狀을捧呈할豫定이다

各師團長에 御賜謁

【東京電話同盟】天皇陛下께옵서는 五日 師團長會議에 出席하는 各師團長等에게 對하사 賜謁하시옵시며 中村東部防衛司令官以下는 午前十時부터 前後하야 參內하엿는데 天皇陛下께옵서는 同十時半 表御座所에出御하시옵시여 杉山陸相 宇佐美武官長이 侍立、一同에게賜謁 各督下의軍狀을 御聽取하시옵시고 正午에 豊明殿에出御 閑院參謀總長宮殿下 梨本元帥宮殿下께서도 御臨席하시옵시고 杉山陸相以下 陸軍首腦部를御召하시옵시여 午餐의御陪食을 賜하시옵신後 千種間에서茶菓를 賜하시옵시엿는데 各師團長等에 對하사 將兵의勞苦와 傷病兵의身上을 御軫念하시옵시여 여러가지로 고마우신 御下問을 賜하시옵신바 一同은 聖慮에 恐懼感激하야 奉答하고 午後一時頃 宮中을 退下하엿다 그리고 師團長會議는 明六日부터 參謀本部關係 七日에는 陸軍省關係 八日에는 敎育總監部關係의 各會議를 行하기로되엿다

春光을浴하며 農村視察에登程
南總督農村視察隨行記 ❶

【議政府[illegible]】京元線으로 通行하는 陽春의光을 浴하며 志願兵制度와 改正敎育令의 兩制度實施에依하야 皇民精神을 體得하고 更生에빗나는 希望을指目코 伸長하야가는 半島農村의現況을 親히視察하야 國體明徵、內鮮一體、忍苦鍛鍊의 精神力을振作코저 南總督은 昨秋十月下旬 江原道의 農山漁村을 視察한以來 五個月만에 京畿道管內의 地方農村視察의 途에올랏다 今五日午前八時半倭城臺官邸를出發 甘蔗知事、高階警察部長의案內로 近藤秘書官、田中通譯官、西岡地方課長等을 隨行 自動車는 京元街道를 一路第一視察地인 議政府로 向하얏다。

◇

今回의 兩制度가 總督就任以來 一個年有半間 數次에亘한地方視察에依하야 把握된 美果의 一顯現이오 兩制度가 劃期的施政의 一段階를 生한것이라면 今回의 視察은 兩制度實施에依하야 堅固히된 精神力의 基礎에 서서 勇躍前進을 開始하려는總督의 意氣를 窺視할수잇는 意義기픈 巡視라고할것이다 이時局에 政務繁忙의 連續과 目睫에 迫到한 各道知事會議 그他諸種의 行事를압두고 寸暇를앗기어 農村의 實態를 究明하려는 南總督의實踐이 어디까지나 民衆의 心底에 徹底시키지안흘수업슬것이다。

◇

兩制度實施를 보고 歡喜에뛰끄는 直後의 農村은 只今에第二의 發足點에서서 엄이드는듯한 希望에빗나고잇다 總督一行의 自動車가 京城의 街道를貫通하야 東小門의 郊外에 나가자 갑자기 展開된野山은 淸明한 朝鮮에 버쉬어 感慨가 一層기픈바잇다 軍服姿態의 南總督은 沿道에 展開되는風物……特히 農村의 諸事象을 詳細히案內하는 甘蔗知事에 무르면서 午前九時半 楊州에서 楊州郡廳에 到着하야 官民의 歡迎을受하면서 南總督은 郡廳舍에 들어 地方有志에 面接하야 懇切한 訓示를 與한後 同十時 郡廳出發途中 二東橋里 龍溪洞의 更生部落을 視察하면서 第二의 코—스抱川郡抱川面으로向햇다(寫眞은南總督)

巡視日程

五日 視察日程第一日인 今五日에는 午前八時半 京城을出發하야 爲先楊州郡廳을 視察하고 同郡二東橋里 下龍溪洞更生部落을거처 抱川郡廳에到着 晝食을畢한後 抱川永中金山에서 漣川郡에 生部落을거처 漣川郡廳에 到着 同郡農村女子講習所를視察하고 午後四時半 漣川驛發 同六時十三分京城驛着列車로歸京

六日 第二日인六日은 午前八時 京城發 廣州郡上一公立小學校 廣州郡廳 廣州種羊場을 視察한後 利川郡砂防工事施行地를 거처서 利川郡廳에서 晝食을畢하고 更生指導部落、淸溪面山觀排水路工事施行地、長湖院堤防等을 視察한後 安城振威兩郡廳을 다녀 午後五時四十分 平澤驛發 同七時半 京城着列車로歸京

七日 視察第三日엔 午前八時二十分京城發 坡州郡廳、長湍郡廳、東拓移民部落、開城府廳、開城道立商業學校、開城少年刑務所、軍需品製作(洋襪)開豊郡大陵洞更生指導部落、開豊郡廳等을 視察한後 午後四時四十五分開城驛發 同六時四十分京城驛着列車로 歸京

八日 視察日程最終日인 八日에는 午前九時京城發 金浦、江華兩郡廳을 視察하고 江華産業組合、吉祥公立小學校(卒業生指導)傳燈寺等을 거처서午後六時 京城驛着列車로 歸京할豫定이다

官吏制度改革 全體會議開催

【東京電話同盟】近衛內閣의 革新政策의 하나로 벌써부터 그實現이要望되든 官吏政策의 改革에對하야는 爾來 法制局에서 愼重히 立案中이엇는데 法制局에서는 五日에 全體會議를 열고 船田長官以下 各部長과參事官等이 出席하야 最後案의調整을 하기로되엿다 그런데 右改正은

一、文官任用令改正의件
一、文官分限令改正의件
一、高等試驗令改正의件

의三點에重點을 置하고 市町村吏員을 登庸하기爲하야 새로勅令으로써 市町村吏員等을 地方官으로 採用할수잇다는 件을制定하려하는것으로 當初에 法制局立案으로 提示된 積極的이요 또 急進한改革案보다 相當히後退한 所謂 消極的改革에 끄칠模樣이다 即 各省人事의 任免과 內地外地를 通한 人事의統合調整을 圖할內閣人事部의 創設이 中止되고 또 有爲한人材를 活用하는 政務參與의設置와 官吏再訓練을爲한 諸種의方策이 모두 中止된은 今番의改正이 漸進主義를採取하고 無用한 混亂을 避하기爲한것으로 觀測된다 그리고 今番改正中

一、文官分限에對하야는 身分保障制度를緩和하야 在官年數의如何에不拘하고 年齡五十歲에 達

米國主力艦建造의 總噸數增加要求
리—作戰部長重要聲明

【華盛頓四日發同盟】上院海軍委員會는 四日 秘密會議로써 總額十一億一千萬弗에 達하는 뷘슨海軍擴張案의 審議를 開始하엿는데 劈頭에 리—作戰部長은 一條項을 援用하야 大主力艦建造에進出하기로된結果 主力艦建造의 總噸數增加를要求하는 重要聲明을하엿다 同會議終了後 윌쉬委員長이 新聞記者團에게 말한바에依하면 리—作戰部長의 進言內容은 左와갓다 米國海軍으로서는 今後에도三萬五千噸級主力艦建造를 希望하나 他國이 大主力艦을 建造하는 境遇에는 米國도 어디까지 對抗하지아니하면 안되고 따라서 四萬五千噸級主力艦三隻을 建造할수 잇도록 뷘슨擴張案中의 主力艦建造總噸數增加를 要求하는것이다 英米兩國이 서로 海軍根據地의共同使用에對하야 何等協定或은諒解에到達한 事實은업스나 米國海軍은 世界의 三强國家(日獨伊를指示함)의 共同攻擊에는 견딜수업다 現在 日米海軍의 勢力을 比較하면 다음의 比率이表示하는것과가티 米國은 二艦種에잇서서 優勝할뿐이요 他艦種은 모두日本에게 壓倒되는現狀이다 即

	米	日	英
主力艦	[illegible]	[illegible]	[illegible]
甲種巡洋艦	[illegible]	[illegible]	—
航空母艦	[illegible]	[illegible]	—
驅逐艦	[illegible]	[illegible]	—
潛水艦	[illegible]	[illegible]	—

沿岸都市防備費 三千萬弗追加 豫算分科會서勸告

【華盛頓四日發同盟】去二十九日下院을通過한 陸軍豫算案은目下 上院陸軍豫算委員會에서 審議中인데 陸軍豫算分科委員會는 前에下院을通過한 原案四億四千八百十一萬六千弗外에 또三千萬弗의 沿岸都市防備費를 追加할것을 勸告하엿다고 四日고프란드委員長이發表하엿다 追加豫算計上의 動機가된것은 同分科委員會秘密會席上에서 今日 空襲에對하야 充分한防衛施設이되여잇는 沿岸都市는 하나도 업다 또 高射砲도不充分하다고述하야 沿岸都市의 防空施設强化의 必要를力說하기때문이다

財政改革案 佛閣議에서承認

【巴里四日發同盟】佛國政府는四日午前九時四十五分부터 閣議를開催하고 블룸首相은 議會에提出할 財政改革案에 關하야 約一時間에亘하야 大綱을 說明하야 終了하자 急進社會黨出身 閣僚는別室에 會合하야 態度를決定하고 同十一時五分부터 閣議를續行하얏는데 席上에서다라디에 國防相은 急進社會黨出身 閣僚를 代表하야 同案支持를 表明하엿다 이리하야 블룸首相의 財政改革案은 會員一致로 承認되엿다

르브랑大統領署名

【巴里四日發同盟】佛國政府는四日午前의 閣議에繼續하야 午後에 國務會議를 開催하고 閣議承認을 經由한財政改革法案을 諮問에附하엿는데 르브랑大統領은同案에正式으로 署名하엿다

法文二個條

【巴里四日發同盟】財政改革의法文은 二個條로된 簡單한것으로 一、政府는 國防、佛國金準備防衛、金融經濟回復을爲하야 必

三州山系敵擊滅
敵兵力約一萬三千名
交戰數實로二十三回

【上海四日發同盟】三州山系에드러백인 敵을擊滅키爲하야 去十六日 杭州方面으로부터 進發한 高橋、佐藤兩部隊가 去三十日까지 交戰한 敵은 約一萬三千에 達하는데 그中正規兵은 約六千으로 算하고 戰鬪回數도二十三回에 達한다 兩部隊의 果敢한 攻擊으로 敵은 約三千의 死體를 遺棄하고 潰走하얏는바 我方에도 若干의 死傷이 잇고 特히 二十七日流洞橋에잇서서의 戰鬪에잇서서는 川久保中尉가壯烈한 戰死를하얏다

鄭前總理國葬 二十日로決定

【新京四日發同盟】去月二十八日에 逝去한 滿洲帝國의 元勳前國務總理 鄭孝胥氏의 國葬日字에 對하야는 四日의 第一回幹事會에서 來二十日로 決定하고 場所도 大體로 大同公園으로 決定하엿스므로 六日의 委員會에서 正式決定하기로 하엿다

西班牙戰局 終局在邇
발렌사遂孤立

【안데이=南佛=四日發同盟】프랑코將軍麾下의 精銳는 레리다、간데사를 陷落한 餘勢를몰고 에브로流域에 沿하야 바르셀로나街道를 破竹之勢로 進擊하야 一路 人民戰線의 首都바르셀로나에 肉迫하고잇다 一方 카스테로부터 前進하는一隊는 主力部隊와 併行하야 四日午後에는 에브로河에가까운 톨트사市를 隔한 十三粁되는 地點에 達하야 발렌시아와의 連絡切斷도 目睫間에 迫到하엿다 이리하야 結局西班牙戰局도 終局에 드러간것으로 觀測된다

【사라곳사四日發同盟】바르셀로나、발렌시아兩市의 連絡遮斷을目標하고 進擊을繼續하는 프랑코軍은四日 마침내 에브로河下流의 토르토사의城門에殺到하야 이에赤色政權의首都 바르셀로나를包含한 카타로니아州는事實上 他의 人民戰線重要地區로부터 孤立하게되엿다 地中海에沿하야노여잇는 발렌사街道는 全然프랑코軍의射程內에잇게되야 破竹之勢로 進軍하는 프랑코軍은 赤色軍의 猛烈한 反擊이업는限 一兩日中에 地中海岸에 到達할것으로 觀測된다

프랑코軍當局發表

【어룬=西班牙=四日發同盟】프랑코軍當局은 四日深夜에 카탈로니아戰線의進捗에 關하야 左와가티發表하엿다 프랑코軍은 只今토르토사의關門에肉迫하야 地中海에 向하는 斜面上에 砲列을配布하고 地中海岸 바르셀로나及 발렌시아街道를 完全히 支配下에 두고 南北의連絡을 遮斷하엿다 카탈로니아州는 프랑코軍의砲列前에잇서서 人民戰線의支配下에잇는 他의西班牙와 全然切斷되야 孤立狀態에陷하엿다

時事解說
六全大會

去四日 外電에依하면 支那의六全大會는 去月二十九日부터漢口에서 開催後 我軍의空爆과 共産黨其他危險分子의直接行動을 警戒하야 嚴密裡에 外交內政 經濟問題의 全般에 亘하야 國民政府의 指導原理가될 政綱을 採擇 하엿는데 그中 가장重要한것은 三民主義이야말로 國民思想의 最高指導原理가 될것이라는 決議이다. 이것은 共産主義가 政綱을 指導한다는것을 否認하려는것으로 [illegible] 그外에도 [illegible]參政會[illegible]도 [illegible] 키로되엿다한다。

◇

六全大會는 國民黨의 最高機關인 全國代表大會이다。이大會는 支那의 最高、權力인 國民黨의 權力을 [illegible]한 機關으로 每二年에 一回式 開會키로 規定되여잇스나 內亂其他事情으로 今日까지 五回밧게 開催치못하엿다가 今回의 第六回째의 所謂六全大會는 支那事變에依한 內外의 對策을 [illegible]키爲하야 열리게된것이다。그리고 이全國代表大會가 閉會中에는 中央執行委員會가 그權力과 職能을 代行하는데 그職權은 黨을 代表하고 全國代表大會의 決議를 執行하며 各地方黨部及 中央機關各部를 組織하고 黨員及 財政을 支配한다。

◇

그런데 今般의 六全大會에서는 孫文의 三民主義를 强調한것은 前述한바와 갓거니와 非常時局에 鑑하야 統制를 [illegible]하고 民衆의力量을 總動員키爲하야 (1)國民黨에 [illegible]를 設하고 總理의 [illegible]를 代行시키기로한것 (2)各方面의 意見을 聽取키爲하야 國民參政會의 設立을 決定한것 (3)各省市縣의 [illegible]에 關한것 (4)日支問題는 旣定方針에依하야 抗戰을 繼續하기로 決定한것 其他 黨務에 關한것 에는 黨員의 資格問題等인데 特히 今回大會에는 憲法을採用하기前에도 民衆으로 하여금 政府에對한 [illegible]케하야 人民政治會議의 創設을 決議하야 民衆의 意에 關케하려한것을 決定하엿다。

蘇聯當局에서起訴
北樺太石油會社員

【莫斯科情報】『오하』에잇는 朝鮮人有力者十數名을 逮捕하야 虐待한 蘇聯은 다시 얼마전에 北樺太帝港에잇는 我領事館에 對하야 同胞를保護한다는 名目으로 그周圍에 警戒網을둘러싸고 邦人과 外部와의 連絡을 遮斷하여 버렷다한다 蘇聯當局의 이와가튼 暴戾的暴擧에 對하여서는 지난번에 左近司北樺太石油會社長이 昨日蘇聯大使스파르스키氏에 對하야 重大決議를 表示하고 嚴重抗議한바가잇섯는데 現在北樺太石油社員으로 蘇聯當局에 起訴된사람은 同社의 首腦幹部인 探鑛課長 松浦政男、採油係長梅田恭藏、勞務係長佐藤二郎 機械係長大塚乙彦 『에하비』鑛에가잇는荒谷孝助等五名이다

北支言論界有力者와 總督府記者團이交驩

明朗 北支의民衆指導의 地位에잇는 天津庸報論說局長 何海鳴氏以下 北京天津中國新聞關係者及 新民會役員等 一行十七名은 日本內地視察의途上 今四日午後二時三十三分着『노조미』로 入京하야 府內各方面을 視察하엿는데 一行中에는 北支의代表的言論機關인 中國人新聞記者가 多數包含되여잇스므로 總督府出入記者團有志는 同日午後七時부터 一行을 明月館에 招待하고 朝鮮과 北支或은 日支親善의强化 言論機關第一線에 活躍하는 人士들의 親睦한 交驩을하엿다

人事·集會

▲穗積眞六郎氏(總督府殖産局長)六日午後一時三十五分飛行機로 北支方面에出張
▲松澤龍雄氏(總督府外務部長)四日午後四時十五分京城驛發渡東
▲林繁藏氏(朝鮮農會會長)新任人事次來社
▲梶山淺次郎氏(京城府市街地計畫課長)同上
▲古賀國太郞氏(同濟擔課長)同上

八面鋒

英米佛三國에서 에스카레이터條項을 援用한다하므로 帝國海軍에서도 建艦은 不可避라고。
◇
그런데 帝國外務當局은 書翰으로 五·五·三比率을 堅持한다고 뷘슨氏에게 發表。
◇
一國은 他國을 他國은 他國을 理由로 建艦。
◇
海軍競爭의 前途는 果然 如何。
◇
裁判所、檢事局에 通譯을 廢하야 民衆에게 親切하다 해도 듣든 말가운데에 가장 爽快한 消息의 하나。
◇
何必 裁判所、檢事局이랴。警察署、郡廳、稅務署等 民衆과 直接、接觸하는 機關에는 親切이 主旨。
◇
關釜連絡船을 一日三 往復할 計畫이라고。
◇
關釜間이 짧아지고、釜山、新京間이 가까와지면 東京、北京間도 隣接化。
◇
日本海와 黃海의 湖海化도 最近의 流行語。

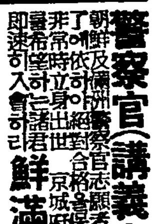

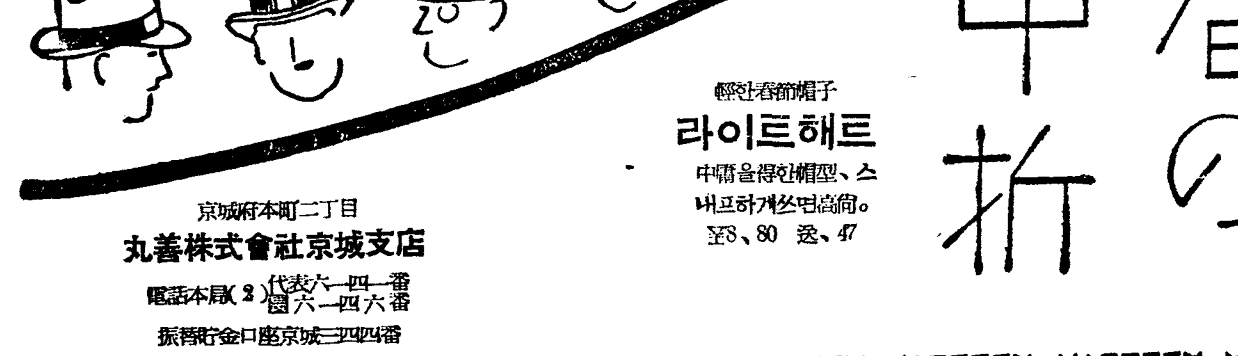

果樹苗木 農産種子
(定價表進呈)
平壤府船橋里
山口農事部
電話 四八七、五二一番 振替京城一四番

商標 元 價格表進呈
고추가루
仁川府花水町
天一製粉工場
電話五三三番
都賣商

內臟外科 一般外科 整形外科 レントゲン科
醫學博士 三浦良雄
三浦外科
八院病室完備
京城府西大門町一ノ八〇(京電車)
電話本局(2)一八四八番

商標登錄 京城 商標登錄
고무靴界元祖
大陸고무
專務取締役 李圭元
京城鍾路警察署前(福和商會內)
總販賣部
電話光化門七六五番 振替口座京城七三三番
京城中林町一五五
大陸고무工業株式會社
電話本局(2)三三八一番 振替口座京城一二三八番

松の實ミルクキャラメル
京城菓子株式會社

朝報案內
求職案內 農村出身 師範學校 青年(二十歲) 文書程度의 事務를 希望하는 이 京城 永登浦 ○○堂 [illegible]
支局長 招聘 地方城 (麗水九六ノ三) [illegible]
事務員 募集 男女 [illegible]
記者支局長 [illegible]

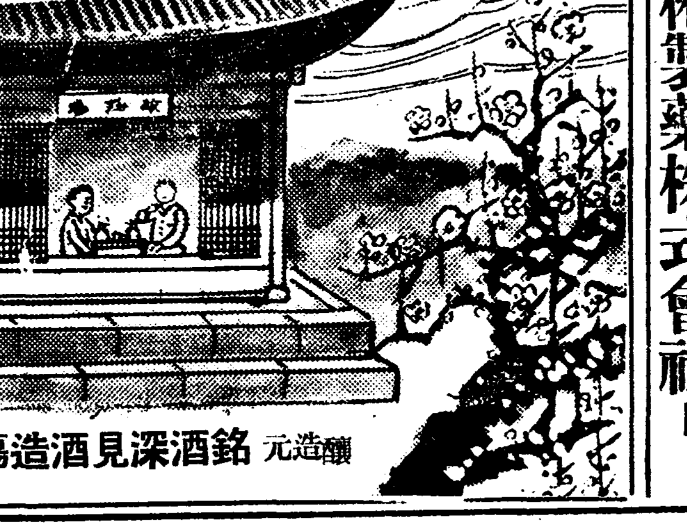

謹告
弊社製造의萬病水錠과補材藥錠은 그동안여러번原料高騰에따라藥價變更을피하여왓사오나隱忍自重하야 服藥家各位의愛顧를저바리기어려워恒常最低價格으로써 最高의治病劑를提供하기에最善을다하야 始終이如一하게持續하여왓습니다 그러나其後의內外情勢와原料等의上騰으로 不得已藥價變更을斷行치아니치못할形便에이르럿습니다 그런故로五種藥品中上記二種藥品을 如左히變更하옵고本日부터實行하기로되엿사오니 一般服藥家諸位의諒解와快諾을 엇고저玆에謹告하나이다

記

魚乙彬 萬病水錠 二圓五十錢
魚乙彬 補材藥錠 二圓六十錢

以上變更藥價를實行하오나原料自體의生産費로나對外比率로보아제決코高價의處斷이아닐뿐아니라如前히最低價格을保持한것인故로最高의治病劑를이價金으로써求하기어려운것을附記하오니實察하소서

昭和十三年四月六日
釜山榮町一ノ二三
魚乙彬製藥株式會社白

專門、大學卒業生 就職分布狀況

昨年까지 累計萬七十九名

경성제국대학(城大)을 비롯하야 전조선에 각관공사립전문학교 졸업생은 각학교제일회생으로부터 소화십이 년도까지 통계하야보면 총계일만칠십구명에달하는데 이들이 내、선、만、해외(內、鮮、滿、海外)등각방면에 분포취직하야 활동하는상황은 다음과갓다

◇朝鮮＝官廳二、三八三人▲銀行會社一、四七二人▲敎員七三〇人▲病院六〇五人▲上級學校七三人▲自營一、二七〇人▲其他三六一人＝計六、八九四人

◇內地＝官廳一五八人▲銀行會社一五五人▲敎員二五人▲病院一七九人▲上級學校一五七人▲自營四二二人▲其他四七人＝一、一四三人

◇滿洲＝官廳一九七人▲銀行會社一八〇人▲敎員三四人▲病院六四人▲上級學校四人▲自營九六人▲其他一七人＝計五九二人

◇海外＝官廳一人▲銀行會社一三人▲敎員一人▲病院三人▲上級學校三三人▲自營五人▲其他五人＝計六一人◇其他官廳四人▲銀行會社五人＝計九人

◇總計＝官廳二、七四三人▲銀行會社一、八二五人▲敎員七九〇人病院八五一人▲上級學校二六七人▲自營一、七九三人▲其他四三〇人＝計八、六九九人(死亡其他一、三八〇人)

三年內로校舍增築 二部制事實上廢止

午後班을全部普通學級으로收容

京城府學務課의腹案!

경성부내 이십개 공립소학교에 금년 새로 실시되는 이부제(二部制)에 대하야 정임교원 이십명 증원과 시간단축을 안는것과 일주일씩 교대를 하야 공평하게 한다는데 대하야는 루보한바와 갓거니와 이와가티 경성부만은 이부제라고하나 그이부제의 여러가지 난점을 최대한도까지 보충하야 거의 보통학급과 가까운것으로 되엿는데 현재 이부제를 하지안흐면 안될 조건이라고는 교원도 더부럿고 시간도 보통대로 되여 다만 교사가 부족한것 뿐으로되여잇다 이부제의 시간단축문제는 삼학년까지의 저학급에는 단축하지안코 꾸려갈수잇스나 삼학년이상의 고학급에는 도저히 그러할수업스므로 총독부의 초등교육 오개년확충계획에따라 금년도부터 소화십칠년도까지 매년 이십학급식 오년간에 백학급의 이부제를 맨들예정이나 이와가티 삼학년이상에는 이부제실시가 곤난하므로 금년도부터 소화십오년도까지 즉 금년도의이부제일학년이 삼학년될때까지에 각학교의 교사를 증축하야 삼년후에는 이부제의 학급을 전부 수용할수 잇도록 하야 그때에는 사실상 오후반 이라는 것이업시되고 이부제가 업서저서 최초예정의 이부제학급이보통학급의 증설로되게되엿다 금년도에도 신축교와무학(舞鶴)소학교의 이전개축과효제(孝悌)등 일곱학교의 증축으로 오십여만원의 예산이 편성되엿고 이부제의 이십학급으로 이십명의교원이 증원되엿는데 금후삼년간에 다른학교도 작구 증축하여가고 해마다 이부제학급증설에 따른 교원도 증원하야 삼년후에는 완전한 교육을 실시하기로 된것이다

北支朝鮮人教育機關 五個所에維持費補助

北京에는朝鮮人小學校設置

사변이후북지(北支)일대는 신건설의 명랑보(明朗報)를 전하고잇스나 오직재류동포의 교육시설만은 여전히 응용하야아동교육의 완전을기하기 곤난하므로 총독부에서는 위선약팔만원 예산으로북경(北京)에 조선인소학교를 신축하기로하야 어미삽천평의 기지까지 매입하얏다그리하야 불일간신축공사에 착수하기로되엿다 이건축공사비팔만원은 총독부의 보조이만원과재류동포의기부 얼만원으로써 충당하고나머지 오만원은년부상환으로 차판하기로되엿다 그리고 또총독부에서는 북지일대 즉북경 천진(天津)산해관(山海關)당산(唐山) 진황도(秦皇島)등 오개소에 산재하야잇는 조선인 아동교육기관의 유지비로 금년에 삼만이천오백원을보조하얏는데 현재북경조선인소학교재학아동수는삼백명이다

專賣詐欺漢

경매될집을 전세주어 돈을사취한건이잇다 ─ 부내죽첨정(竹添町)삼정목백번지 최재화(崔在華)(三二)는 소화십년십이월에 자기집을 부내황금정이정목 동경건물회사에 저당하고 삼천여원을 차용한후 한푼도 갑지안하야 경매를당하게된사실을 감쪽가티속이고 지난삼월 삼일이래 리상운(李相云) 리귀송(李貴鍾) 장석천(張錫天) 등세명에게 방을한간 또는두간식전세를 주어 구백오십여원을편취하고 집이경매되자 피해자들을 피하야 숨어다니다가 삼일오후 소관서대문서원에게 발견체포되야 사기혐의로 엄중취조를 받는중이라한다

花鬪賭博團 五名을捕縛

나호근(羅浩根) 아호시쫌되여 종로서원에 부내권농정(勸農町)백사

通行人이協力 竊盜를捕縛

본적을 양평군단월면(楊平郡丹月面)에 두고 일정한주소가업는 신부성(辛富成)(二七)은 지난 사월이일오후 세시쯤 되여시내 종로오정목박춘의(朴春義)상회점 진열장에서 드렁크한개를 절취하야 달어나다가 종로오정목구십륙번지 아페서 지나가든사람들에게 잡히여 경찰에 인도되엿다 취조해본결과 그는 지난 삼월이십팔일에 경성 형무소를 나온 전과륙범의 절도상습자라 한다

오늘부터엄마대신 先生님의품속으로

府內各小學校入學式擧行

낫선學校도이제부터『내집』

부내이십구개소 소학교의 금년도신입생팔천여명은 오일오후 한시 일제히 등교하는 입학식이잇섯다 이날은 날세조차구름 한점가지 맑게개이어 그들의압날을 축복하는듯하엿다 아직도 어머니의품을 그리워하는것가튼 표정으로 부형에게잇슬려 낫선 집으로 모여들고잇는 어린이들의 귀여운얼굴에는 한편엄숙한 얼른 길들을 차저볼수잇다 위선『나는일소다』또는『삼소다』하는 그들의 생활을 울에대한 편념을잇고 교장선생님과 담임선생의 어야기가끗난다음 부형의 손을떠나 각각담임선생의인도로학교내외를견학하는데보는것듣는것 모두가그들에게는가장 새로워 호기심을끄는듯한데 다래일부터 어주간동안은 삼주간동안『이러서시오』『예(禮)』『안즈시오』『책을꺼내시오』『책을넘으시오』등 교수용어(敎授用語)를익히도록맹훈련을 밧는다 그리고그동안 소학교생활전체를 통하여가장엄숙한 의식(儀式)인조회(朝會)준비로 정렬하는법 행진하는법의 지도를밧게된다 이러하야 우리예기네들의 엄려식으로 추엇다 (사진은…선생님에게 례는이러케하지오…)

不正業者萬五千名 朝鮮送還强硬通牒

流離彷徨의狀態로救濟處置策이頓無

外務部現地當局에猶豫交涉

북경(北京) 천진(天津)을비롯하야 북지일대에 산재하야잇는 재류동포는 약사만명으로 어중에는 부정업자(不正業者)가 약 만일오천명이나되는데 이들부정업자들은 사변이후 경찰의 취체가 엄중하야짐에 따라 종래 생애로하야오든 밀수(密輸)업을 못하게되기때문에 각지로 유리방황하야 현지 당국은머리룰앓게되므로 주둔군과 영사관 당국에서는 그들을 부득이 조선내지로 돌려보내는수밧게 업다고 총독부당국에 강경한통첩이왓는데 총독부당국에서는 전번현지에 출장하얏든 외무부사무관 송찬도(宋燦道)씨로 하야금 군부당국과 영사관당국에교섭하야 그들의구제책이 성립될때까지 유예하도록하야 위선고식책을 쓰고잇스나 이들 일만오천명을현지에두고 구제하자면 막대한 예산을 요하게되고 그러타고 조선내지로 돌려보내면 더군다나 어떠케 처치할도리가 업스므로 방금 그구제대책강구에 비상한부심을하는중이다

豪華『푸로』도無色

入場稅影響으로興行業者二重困境

사월일일부터 입장세(入場稅)가 실시됨에따라 시내의 일류극장들은 학생과일반의 요금구별을 철폐하고 어른요금인 오십전을 표준으로하고 균일로할렷스며 이류이하의 극장들으로 두파세기준액(課稅基準額)이하로 요금을 밧기로하얏는데 이제도를 시행한뒤의 흥행성적은 대략 어할내외의 감수를보이고잇다는것이다 예년과가튼면 사월초부터 흥행계는 어디나수입이늘고 정각전에 만원이되여서이 덕태으로서 장사진을이룰의한 산기를 미붕해와이러이나 금년에는 각극장이 모두봄의호화『프로』의 대작들을 상연함에도불구하고 다작프로보다 훨신입장자가 적을뿐아니라 입장세를밧처야함으로 흥행업자들은이중의 곤경에 허우덕거리다 그반면이류이하의 극장에서는 재상연프로이므로 상영물의 임대료(賃貸料)는 헐하고 세금은 면제되고 입장자는입류관에서거세(去勢)당한 학생층의 입장자를마지하야 연일연야초만원을 이루어서 뜻하지안한증수(增收)를보고잇는터이다 이러한현상에대하야 일류극장측에서는 새로운제도가 시행될때에는 의례히 일시적인것이다소잇슬것을 미리짐작하여와는터인데 얼마동안지나면곳 평상수입대로 회복될것이라하야 의외의 침착한태도를 보이고잇다 아요로 꼿피기전까지의 봄흥행씨─즌을 한열흘압두고 이현상이 그대까지 계속되지나안홀가하야 내심념려가업지도안흔모양이다

火藥類取扱主任講習會終了

경기도 보안과에서는 오일오전 열시부터 화약류취급주임(火藥類取扱主任)시험을 실시하엿는데 수험자는 갑류 (한해에화약 이천오백관이상 취급하는자)오명 을류(갑류수량이하취급자)십오명이엿스며 이들은 모두 지난이월중 경기국에서 한강습회를맛친자이다 화약취급주임은 광산 토목공사장등에서 사용하는 화약을 취급하는자로 광업경기를따라 화약소비량이 격증하고 잇스므로 아포로는 대단히중한 고사를하기로되엿다

天道敎天日記念式

시내 경운정에잇는 천도교중앙교회에서는 오일이 동교제일세교조 최수운(崔水雲)의 득도한 제칠십팔회 천일기념일이므로 오전열한시 동교당안에서 오상준(吳尙俊)씨사회하에 이종린(李鍾麟)씨의 기념사로 성대히 식을거행하고 동일이시에 폐식하얏다한다

兒童愛護週間

오는五월五일부터사흘동안

全朝鮮一齊히實施

아동애호(兒童愛護)주간은 금년은 시국도중대한데다가 특히 국민체위향상을 부르짓는이때이므로 이운동을일층 강조하야 아동애호의관념을 고취하야 다음대의 건전한국민육성에 노력하고자 총독부에서는 그실시요항을 결정하야 조선사회사업협회로하야금 오는오월오일부터 칠일간 전조선일제히 실시하기로되엿다

◇실시개항

一、선전포스타ー삭제분포

二、아동 애호에관한 팜프레트 (어린이기르는법) 파아동애호동본배부

三、잡지 아동애호호의 발행

四、우편국 호우편소에서 기념스탐푸룰찍고 또는 건강상담소에서 무료로 아동의건강상담에응함

五、심포、라디오를 통하야 아동애호의 취지를선전할것

六、강습회、강연회、활동사진회 모자회(母姉會)전람회 기타각종 회합을 개최하야 본주간 실시의취지와 육아상의 지식을보급철저할것

七、우량한임산부와 아동보호시설의 선장(選奬)을행할것

軍馬部山林 三千町步를燒失

【羅津電話】함경북도 라진읍원정(崔津區)에잇는 조선군마보충부 웅기지소(朝鮮軍馬補充部雄基支所)용지에서는 지난 삼일오전구시경에 불이나서 때마침 숙려사선미풀의 강풍에화염은자못 맹렬하야 전기군마보충부소유 산림삼천정보를 소실한후그이튼날인 사일오전구시십분경에 진화하얏는데 발화원인은 부인들이산채(山菜)를 지내고나온 쏘는불을 다끄지안코 도라가기때문에 그불이 잔디에 부터서 그와가티 연소된것이며 손해는 약오천원내외에 달한다

慶州에大山火

【大邱電話同盟】사일오후 다섯시에 경주군강동면안계리(慶州郡江東面安溪里)의 산중에서불이 나서 강풍으로 삽시간에 연소되어 근래에드문 큰산불로되엿다 오일오전아홉시 경상북도보안과에 도착한정보를보면 약팔십정보를 태웟다 방금도영일군(迎日郡)방면으로 연소중인데경주서에서는 소방조와 부락민을 총동원하야 불을 끄는중이다

京師講習科演習科 發表는三次考査後

경성사범학교입학지원자중강습과(講習科)와 련습과(演習科)에만 한분은 모집정원 각백명과에 백명을 한목에 시험으로뽑지안코 여러차례로 난호아 고사(考査)하는만게로 전부의 합격자 발표는 사월팔일경에하기로되엿다

祝入學 城南中學校

金海榮 鄭振鎬 南華鎬 崔元燮 金壽璘 金大炯 李榥雨 李廷圭 鄭海永 趙顯仁 李東春 尹商求 兪德鎬 金衍煥 金南植 河在焬 李柱桂 文學璉 金景中 崔有義 兪鶴彬 金升基 李相奭 金錫大 吳聖根 金麟彬 李元相 丁時均 趙元相 崔泰烽 張秉暉 田晃鎭 朴昌碧 趙俊元 李周 鄭麟圭 金炯萬 白東基 李喆善 朴文祚 沈英燮 張禹錫 吳夏泳 鄭鏞筆 洪大植 金東吉 黃延秀 金東燮 朴春緒 任學淳 潘榮均 姜漾求 尹甲相 金龍錫 沈相璜 吳基芳 文洪鎭 金基準 李鳳水 金昌燁 (以上六十名)

色鉛筆

잡음의 소용도리가 요란한 종로거리 한모퉁이에서 간얄푸면서도 바늘끗가티 날카로운소리가 들렷다 ▲소리는 여위어서도 잇는힘을다써서 웨치는 소리이엿다!『괴양』!『괴양』!▲이무슨소리랴! 고보니 멋기업는 허수룸한친구가『한놈에 오전이요』하며 권하엿다 연갑부평을여는데 그속에는 갓깨내인 병아리가 열아문마리▲노란솜덩이 오수수한 짓을떨며 머리를 맛부비며『괴양!괴양!괴양!』초조하게 종알거리고잇다▲아마 부신병에 현기증이나는게지!소란한잡음에 머리도아프겟지!보고잇는순간에 배솟배졸한다▲어미의품도 모르고 거리에 팔려나온 애기네들!이병아리들!▲아!아!그들은 무엇을 종알거리고잇는가?!

天氣豫報

概況 低氣壓은 日本海中部와 千島北端에잇다 高氣壓은 北支那及 南支那로부터 滿洲朝鮮에 펴지고잇다 滿洲東部는 흐리고 大部分은 개인곳도잇다 朝鮮도 天氣는 조코 內地는 西部及 太平洋岸이개이고 大部分은 흐렷다 半島의 氣溫은 漸漸올라가고잇다

豫報 京城地方은 今夜와明日은개이고 한때흐린다 京畿全區도 以上과갓다

昨日最高 十一度九
〃最低 三度六
今朝最低 三度六
今日正午 一四度一

不良車臺四割五分

……道保安課自動車檢分成績

경기도보안과에서는 꼿시절을압페두고 격증하여갈려되는 교통사고의 철저한 방지와 안전한시민에게 명랑안전한 택씨ー를제공하게위하야 영업과 여일여를동안 서대택씨ー의 차량검사를 하엿다 그성적집개를보면 검사총수삼백칠십칠대중에서 어만하면어업하고 쓸수잇는자동차는 겨우절반박게안되고 기관、차체、실내등을수리하야 재검사를 맛지안흐면써용하지못하게된것이 일백칠십대로 사할오분에 달하며 도저히 사용할수업서 사용정지처분을한것이 여덟대에 달한다 다시 이검사에합격되지못한불량차량을 부분별로보면 실내번호운전수씨명표시와 자동차번호가 분명치못한것이 구십이건방향지시기 예비타이야등이 불완전한것이 오십팔건 헤드라이트 기관등이 어두운것이 오십팔건이며 그중제일위험한것은 부레ー크어 불완전한것이 사십팔건에달하다 동과에서는 여번검사성적에의외에도 여와가티 나쁜결과에 놀라고잇스며 아프로도 차량검사를 각금실시하야 대도시의 체면을 더럽필뿐아니라 각금사고를 일으켜 시민의공포거리가되여잇는 누데기택씨ー를일소해버리기로 되엿다

全日本の話題を集めた大陸映画の第一彈!! 東和商事製作
東洋平和の道
早朝興行 午前十時開演迄に御入場の方に限り 五〇セン均一
日本映画の大陸進出、今や、その第一彈は放たれた!、北支金線を背景に空前の劇的ロケーションは完成されたのだ!! 東洋の新しい黎明の建設第一歩、ここにあらゆる記錄映画を超えた眞實がある!あらゆる劇映画を凌ぐ迫力がある。
巨彈連發のゴーモンが放つニユスリラー
三和商事映畫部提供
間諜最後の日
共演 ピーター・ローレ マデレーヌ・キャロル ロバート・ヤング ジョン・ギルグッド
6日ヨリ同時封切
黄金座

眼病專門內服良藥 そこひ目 療法說明書無代進呈 進光堂本家

百日咳에 코데스

코흘리고 막힌대 ★速하고바른治療法
病狀(朝鮮)
鼻汁 — 만코、적고、濃하고 水鼻汁같고、黃色 냄새나고
鼻塞 — 마르고、막히고、막히지안코、左右가交代로 막히고、한쪽만 막히고、時時로 兩쪽이 막히고
嗅覺 — 냄새를알고、조금도모르고 조금알고
治し方 上記한中의 白己의病狀을記入하고 切手 ○日을 封書로보내주시면 速한治療法을 冊子에 當하야送付하니 無料로 回答합니다
東京芝南佐久間町二ノ三 確報堂藥品部

絶讚!絶讚!『オーケストラの少女』續映
きゝしにまさるガラマサどんの壯快無敵な面白さにつゞられた百奇百行を御覧下さい
東寶映畫特作 原作・佐々木邦 監督・岡田敬
ロッパのガラマサどん
古川綠波・德山璉・江戸川蘭子・神田千鶴子・山縣直代 主演
6日ヨリ上映 替番
KILLERS OF THE SEA
海洋映画の覇者レイ・フリードゲン氏 海底探險家ウオレス・カズエル大尉 協同決死的撮影
鋼鐵の男カズエル大尉が單身ナイフを翳して水深五十呎、水壓一〇〇〇封度の海底に虎鯨、鮫、大章魚、海蛇、大エイと闘ふ戰慄の驚異!
グランド・ナショナル超大作
深海の野獸
若草劇

觀相大家 姜南會先生은 名山麗水차저漂浪하시다가十九年만에 京城에오셧다、 在京門下生一同白 京城府仁寺町一五三番地ノ三號

高等簿記生徒募集 晝夜間部 ○會計實務員速期養成 ○就職斡旋 ○新學期開始四月十一日 京城簿記學院 太平通大漢門橫入

中等科午前部 午後部 中等豫備科 午前 專攻科 午後 英數 生徒募集 京城中等學院 各科五十名 詳細來問 學則要三錢切手 京城府林町八二 黃金座前

ターナー萬年筆 卸 製造本舗 田中吉商店 大阪市外大阪東急線 振替大阪三〇四四番 カタログ進呈

京畿道知事許可

勿失好機

總賣出 二十五萬四

新春大景品附大特賣

世界無敵의 大強壯劑

只今이 百補丸服用의 最好機!

발재봉틀、純金時計줄、소、自轉車等을 거저타게됩니다

百補丸

百補丸一劑에 景品券두장式 空籤은 一口도업시 누구나다 大景品을타게된다

●大補元氣 補血強壯劑로 京鄕各界 貴族名士를비롯하야 滿天下服藥家諸位의 絶大한 賞讚과 愛用을받고잇는 百補丸은 事實! 朝鮮藥業界 有史以來 最高賣上의 超記錄을 突破하고잇슬뿐아니라 百補丸이 天下無敵의 大強壯劑로 世界各國에까지 輸出되는것도 오직그處方이 神秘하야 누구에게든지 그効力이卓越하고 뚜렷하게나는까닭입니다

過色 過飲 過勞로因한 早老와虛弱엔百補丸以上이 다시업습니다

●只今 百補丸을 服用하면 藥効도 잘날뿐아니라 一重으로 발재봉틀、純金時計줄、황소、三層자개장、白銅七첩盤床器、自轉車等의 大景品을 타게됩니다 더욱이 空籤은 一口도 無하므로 大景品賞은 누구나 다타게되며 等外賞까지라도 一、二等賞과 對等의價値잇는 珍貴品을 進呈하는 公平한 特別式景品特賣입니다 이런機會에 効力조흔 百補丸을쓰시요

●臥柳生心 春意濃厚 只今百補丸을服用하면 効力이倍勝

男女老少를勿論하고

▲元氣가 不足한분 陽氣가衰弱하는분
▲胃腸이弱하고 口味와食慾이업고 飲食消化가안되는분
▲神經이衰弱하고 記憶力이減退되는분과 肺가弱하고 貧血症이잇는분
▲手足과 下초가冷하고肢節腰痛이잇는분
▲過飲過色人、咳嗽가잇는분、活氣가업고 여위고 早老하는분은 即時 百補丸을 쓰시요 全身五臟六腑를 다 完補합니다

朝鮮初有의大景品!

勿驚! 景品만 總額八千九百八十八圓三十錢

特賣規定

五圓마다 大景品이붓는다

下記 景品附特賣藥品中 어느藥이고 五圓어치 注文마다 大景品券一枚式進呈합니다

▲百補丸 一劑注文하시면 景品券二枚 三劑共同注文하시면 一劑無料添呈하는外에 景品券六枚를進呈합니다

特賣期間 自 三月一日 至 五月末日

當選發表 七月五日後 本紙上에發表함

누구나다타는

大景品種目

等級	人數	景品
特等	一人	足踏裁縫機(발재봉틀)一臺
一等	二人	純金時計줄(男子用 和信製品)一組式
二等	五人	黃牛一頭、三層자개장、十八金腕卷時計、高級大型洋服欌、大型鋼鐵重金庫中一品
三等	二十人	自轉車一臺、純白銅七楪盤床器一式 電氣時計(大型掛壁用)ラヂオ(四球)中一品
四等	一百五十人	卓上時計、緣付體鏡、毛布(요)、家庭用私設電燈一式中一品
五等	三百人	洋傘、世界一週萬年筆中一品
等外	全部	栗谷先生、金玉均先生、靑田先生等의眞筆屛風書畵一組式

●特等으로부터 等外까지 全部當選、空籤은 一口도無함 等外도 全部珍貴賞品

栗谷先生·金玉均先生等의書畵十枚一組式全部進呈

「自力更生」과「鮮滿一如」와同樣으로 オフセット寫眞複寫眞品

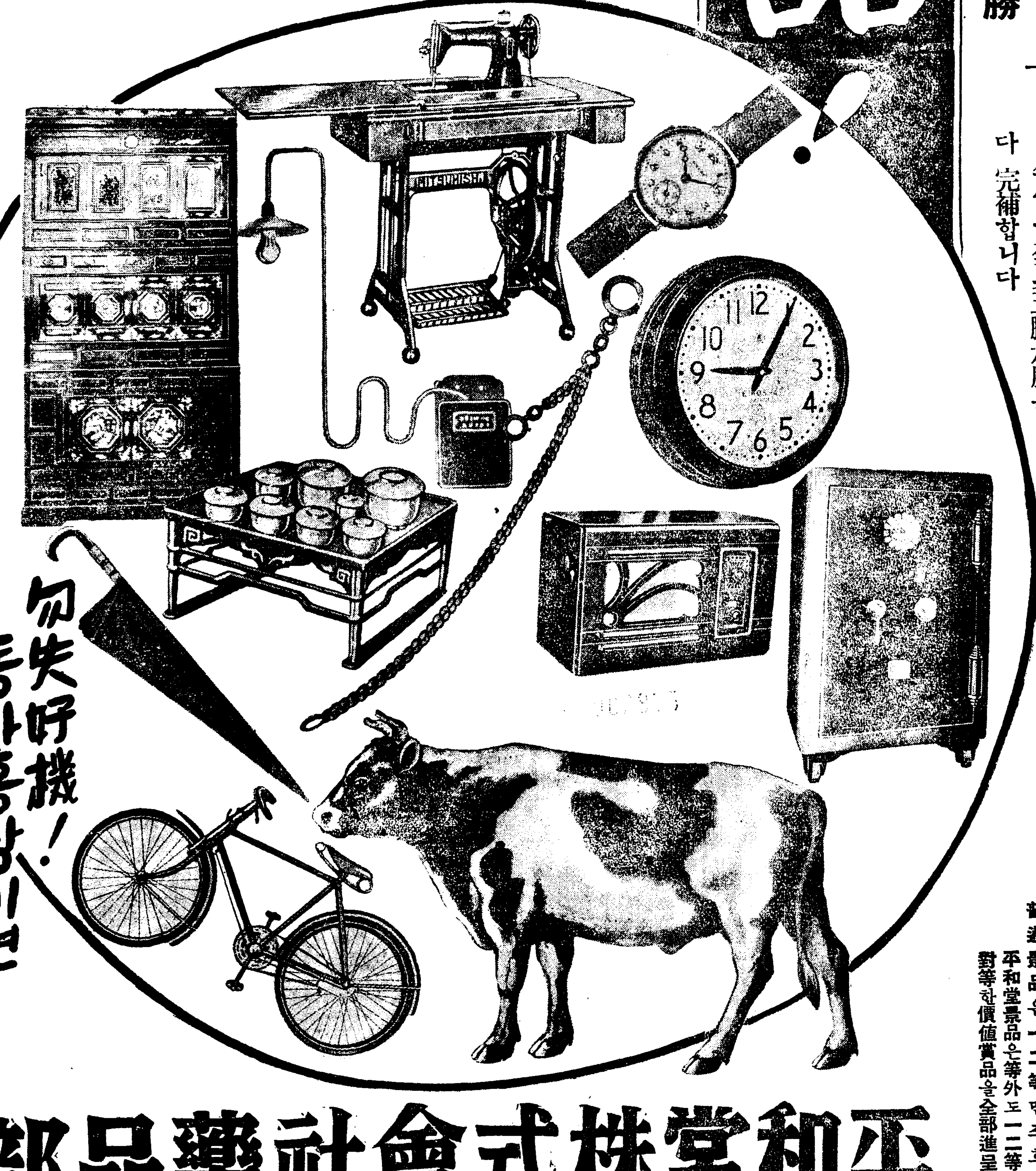

勿失好機! 동가흥상이면 景品붓는이때 服藥하시요

景品附特賣藥品

効力絶對優秀한新製品

藥品	價格
補陰補陽 百補丸	一劑十圓
調経胞胎 婦人百補丸	一劑七圓
造血造骨 少年百補丸	一劑五圓
六味丸	一劑三圓
六味湯	同三圓
八味丸	同二圓五十錢
八味湯	同二圓五十錢
鹿茸大補丸	同九圓
鹿茸大補湯	同八圓
十全大補丸	同二圓五十錢
十全大補湯	同一圓八十錢
四六丸	同二圓五十錢
四六湯	同二圓五十錢
倍四物丸	同二圓
倍四物湯	同一圓五十錢
延齡固本丹	一劑七圓
八珍湯	同二圓五十錢
調經種玉丸	同二圓五十錢
調經種玉湯	同一圓五十錢
人蔘榮養湯	同一圓五十錢
補中益氣湯	同一圓三十錢
却病延壽湯	同一圓五十錢
肥兒丸	同二圓
肥兒湯	同一圓五十錢
水土丸	同一圓五十錢
水土湯	同三圓
變和丸	同二圓
變和湯	同一圓五十錢

其他文具登記用紙

特別式景品

普通景品은 一二等만조흐나 平和堂景品은等外도一二等과 對等한價値賞品을全部進呈

平和堂株式會社藥品部

京城堅志町五 · 振替京城五番 · 電光六三二二番 · 六二三三番 · 三三〇番

家庭

東大門病院托兒所訪問記

월숙박 삼십원의 갓난애기「호텔」

어머니업는

시간젓시간스잠에살이통통오르고 아침에이러나면위선뒤보는훈련

동대문 바로 엽헤 동대문부인병원이라고잇지안습니까。그 부인병원마당언덕우에 붉은벽돌집을 손으로 집어올려노흔듯이 산뜻하게 지어노앗습니다。「탁아소」—— 이러한 패가 그압헤 커다라케 부터잇스니 이것이 지금소개하려는 조선 유일의 탁아기관이올시다。

원악 응달진 구석이라고는조금도업시 다양하고 바람 잘통하는 곳에 지은 집이라 방방이 볏치 잘드러 눈이부섯습니다。

조금잇드니 소장(所長)께서들어 오십니다。성함은 론선복씨요 물론 서양 부인이신데 하늘빗 새파란 옷을 입으셧습니다。

이분은 아동보건회 회장으로써 우리 조선 애기들의 건강과 발육을 위하야 몸을바치실올하시는 분이올시다。

이아동 보건회는 현재 여덜곳에 두엇는데 특히 애기들에게 여러가지 써비쓰를하는 태회녀사편도 여기에 직접관계를가지고잇답니다。

그리고 또한분——여의사 한소제씨가 여기에서 일을보십니다。

이분의 안내로 먼저 주방부터 구경하기로 합니다。

수방엔 역시 간호원 복색을채린 분이 우유병들에 우유를너코 고무젓꼭지를 막아놋습니다。

어찌도 깨끗하고 정밀한지어디 우리네 가정에서야 그럴반인들 따를수가 잇겟습니까。

『우유병이 퍽은 만흐데요』

『그건 전부 이안에 애기가먹는게 아닙니다。보통가정에잇는 애기도 여기에 우유를가저다 먹이니까요』

『그럼 보통 집에 배달되는우유와 여게서 내여보내는 우유가 어떠케 다릅니까?』

『보통 집에서는 끌른 물에다기때문에 비타민이 업서지고 또 꼬고 되게 타는데 서투르지만 여게서는 애기네의맛달된것과 몃살된것에 따라적당히 타고 더구나 목에다라지안코 좀될미움여다 탑니다』

애기들에게 먹이는 우유는역시 이런곳의것을 좀이 서투르게 집에서하는것보다 대단히조흘것입니다。

그담이 목욕방—애기네들목욕간식히는 방인데 목간을식히다음 벽밋흐로 쪼고마케 만든 뒷간에 안치노코똥을 누인답니다 아치에 일어나면 위선 이똥통에 족—안치노코 뒤를 뵈이는제 처음에는고 빽빽이다가도조곰만잇스면 푹 어우에서 제사간에 자리를 봅니다。

인제는 어쩌으로 우린가 애기네들을 빨기합니다 여기는 생후일개년이못된 어린애기만잇습니다 운암에서 드러서니 와간 선생하야좋지안을까—그러나 우리보다 정부적으로 마라보지는분들이 더잘 아실것입니다。

네모지고 나간을 달분 이쁜다란 침대속에 쪽 나지 색답어나 변달 바게되지는 애기들이 여긋 저긋 모두 저당한곳에 자리를잡고 누엇습니다。

오훈 대게 희게이하고 이불이며 포대기들은 아조깨끗하고어변것들이엿습니다。

『애그 오줌을 쌋구먼』

젊은 간호원이 기저귀를 가러채입니다 애기네들은 아직사람들이 채해이지못한 송달이파시시한 모습이엿스나 그래도두척 귀엽습니다

『대개 어떤 애기들이 여기에 오게되나요?』

『어머니 죽은애들이거나 어머니가 병중에잇는 애들입니다 직업부인의 애기는 퍽 드물니다。왜 그러냐하면 경비가 비싸니까요』

『대개 한달에 얼마가량입니까』

『삽십원입니다 여게는 특별한 자원이 업는까닭에 이러케바더도 매달 부족이납니다。좀더 기초가 튼튼하다면 이보다 요금을 훨신 싸게밧고일할지오로 어머니의 품에잇기 어려운 애기네들을 잘길르면 조홀것을——어째든 우리는 어기에서 좀더 일반화하기를바라마지안습니다。인제 우리좀 큰애기들 방으로 가시다』

큰애기를 엇는방은 훨신 크고 해볏도 잘들고 방안엔 원통 애기네들 그림을 붓치고마즈면 벽밋헤상우엔 작난감이다랑다이 빼긔대기를 베노코두발문에 페놋고잇습니다。

여기에도 역시 울틋처럼 생긴 침대들이 노혀고 그침대속엔 어떠캣습니까?

정말 귀여운 애기들이 그작은 발로 꼬치을을 툭툭차며자고잇구먼요。

『쉬—애기들이 깹니다。』

어떤 큰선복씨인데 애기들것혀서 무엇하다가 기저귀를보고생긋웃습니다。

『애기들을 깨면 안되지요 그런법 만흘수업지요』

그리면서 행여누가 몰질세라 기자에게까지 주의를 줍니다。

어버안에 애기들은 커서 두살부터 네다섯살까지는 뒤니다 방안엔 온갖 작난감들이잇고 깨끗한 기저귀들이 수북이 싸여잇습니다。큰애기들요금은 조금 싸서 이십오원이랍니다。

『애기들 얼굴빛치 대단히 조쿤요』

『네 저게 저애기는 어머니를 일코 집에서밥물로 길르다못해 여게 가저오지 한달가량언제 그동안에서 퍽 조와젓서요』

『뭉근아—웃는 애기 저일조와하는거 주어야진』

소장부인이 손목을 잡는 애어는 다섯살가량되 어린지집엔태 나서 두달만에 어머니를일코 여게와서 저만콤 자랏는데 집에서 기른 아이보다 더깨끗하고 살이 통통찌고 여러방도 썩잘 보립니다。

『파애기 버선—왜 버선 업서졋소?』 큰일(重大事)에 명령호경하십니다。어인애에잇는 여러분은 그애기네들을 위해 일심정력—그야말로 헌신적이나 다칭세라 잘기릅니다。

『밤에 것먹겟다고 울지안허요』

『안애요。위선 제 첫먹을 시간이 아니면 도모지 깨는법어업지요 각가정에서들도 애기에게 시간젓을 주면 밤에 공연히 깨여서 젓먹지에 메달리지안습니다。그리고 여거선 밤에 두사람식 당번을서서 돌봅니다。』

마치 애기네 기숙사를 보는늣김이잇습니다。좀더 돈이생기거던일반적으로 어기편이 여용되기를 바라며 잘큰애기—노는애기들에게 축복하야 마지안코며 나왓습니다。

(사진은 동대문탁아소의보육실)

갓난애기몸둥이를 잘보살펴보십시요

손·발·목아지의웬만한이상은 일즉치료하면나어요

집안에병신애가생기면 어것을 미신적으로 남부게해서 해서 한칭더 그아이의 장래를 불행하게하는수가 만습니다만 불구(不具) 기형(畸形)이것도 조기에치료를하면 완전히 낫는수가만습니다

가령 발목이안쪽으로 휜아이들이잇는데 이것은 날때부터가잇섯든것이니까 갓나서뼈가 연한때에 교정하면아조쉽게 완전히 낫게되는것입니다 갓날때에 잘못되어 생기는것에는 탈구(脫臼)란든것이잇습니다 즉뼈를뼈는것인데 어떤의사가 조사한벼례를보면 생후오개월안짝된아이가 천명가운데 세아이는 탈구된아이드랍니다

대게는 다리뼈가 어긋난것인데 그것을모르고 내버려두면 그대로 구더버립니다 그래서나중에 절름바리가되고맙니다 이것을 발견하기는 것기시작할적인데 보통애들은일년이나 일년이개월만에것기시작합니다만 별로히아모장해도업는드시 보이는데것질름을안는다거나 것는것이 절름거리는드시 보이거나한애는 탈구가 원인일지도 모르니 주의해살피십시요。

것기전이라도 탈구가 되고 안되는것을 알라면 어린애를 반드시 눕히고 두다리를 간조런히 모아보아서 그형상에 별다리가 업스면 안심할수 잇습니다。좀더 자세히 살펴라면 반드시 눕히고 두무릅을 반쪽우부려 ◇형상이되여 버립니다。어린애는 어른과달라 뼈가 부드러워서 두다리가 바닥에 닷습니다。그러나어느다리에고 탈구가 잇스면 그쪽이 바닥에 닷지안케됩니다。

그다음에 구루병、소인등괄우되는 병인데 이것은몸에 비타민띠가 부족해서생기는병입니다。습기가만타거나 일광이 부족한 도회지에사는 아이들에게 만히잇는병입니다만 어린애가 태중에잇는동안에 어머니의위생이 큰 영향을 미치는것은두말 할것업습니다。뼈가물러 탄력잇는근육을 버릴만한힘이 업기때문에 활처럼 휘게되는것입니다。그러므로 이병에걸리게되면 위선 뼈마디가 아푸다고합니다。이병의특증은 몸시 도한을 흘리게되는 그것에일종의특별한 냄새가잇습니다。

보통으로말하는 등곱추중에는『척수카리에스』란병도잇서서 함부의 위치에따라일시 도리혀 조흔자세가될수도잇습니다。이것은등을꾸부리면 잔등의근육이 땡겨척수를 압박하기때문에 차층차층 뒤로재처지게되는수가잇습니다。또머리에 가까운 척수의상부를 범하게되면 목뒤에가서 고름이괴여기때문에마치『아데노이드』와가튼증상을띠워 몹시 코를곱니다。오류세된 여어를이면 각금 엉뚱한가슴이마푸다고해서 내과병원에 오래다니는수도 잇스니 주의할필요가잇습니다。이『카리에스』에걸리면 일종의『늑간신경통』처럼되여 가슴코가 아푸게되는데 어린애들어 이것을가지고 가슴이아푸다거니 배가아푸다거니한니다。

또『소아마비』(小兒麻痺)란병이 요새 점점느러가고잇는데 이병은등人골속에잇어드러가서 하로밤동안사십구도내지 사십도의 열이계속되고난 그이튼날에는 수족의기운이 쏙빠저 혜걸이됨의다리처럼 되고마는 무서운 병원체(病原體)가 뿌엇언지 모르지만 공기전염을한다고하며 일종의 유행성질인것만은 확실합니다。삼사세로부터 십세까지의 아이들에게 만히걸리는데 엇저다가는 감기로알고 잇다가 그만 때를노치는수가만흔 위험한병입니다。그외에 갓나면서부터 목이한쪽으로 갸웃둥하게된것이며 언챙이가튼것도 현대의 외과수술에의하면 거이완전히 나을수잇습니다。목여 굽은것은 수근(首筋)에 메추래기알만한 몽우리가생겨 그것이 섬줄을 땅기기때문이니까 그몽우리를 떼여내고 서서히 교정하면되며 언챙이는 성급하게 꾸어매지말고 피부를 자충자출느려서 꾸어매면 자죽이 눈에안뜨울만치 완전하게됩니다。

양말오래신자면?

맛지안는것이쉬해저 살때와신을때의주이

우리가 구두를 마칠때는 발을 재여서 꼭맛도록해신지만양말은 큰놈 적은놈을 되는대로 사서 신는분이 만습니다 그런데 양말도 발에 꼭마저야될해여진다니 어째든 발에 맛는것을골라서신을노릇이 아닙니까。

양말을 처음에 사서 신을때는 좀 적은듯한것이여 발에 꽉맛게 켜여서 기분이 조흡니다만 그러나 적은 양말을 신으면자연탄꺼게짝뒤축은 바닥에깔니고 열개찌 목이 뒤죽으로 가기때문에 더웁니 해여집니다。그러니 될수잇는대로 적은것은 사시지 마십시요。

양말은 처음 전체에 보다를 면 다소간 주러듭니다。그러므로 약간큰것이조흡니다。그러타고넘우컴컴한것도 주름이잡히며 그곳이먼점 터지기쉽습니다。

양말이 주러드는데는 그짜실종류에 따라 제각기 다릅니다

一、털을 손으로 만저보아서 보드러운 늣김이 잇는것은 빨면 되게 주러들므로 약간큰것을 사실일이고 만저보아서 딱딱한것은 스코치등이니 별로주러들지 안습니다

二、비단 가쓰—이러것은 주러들지안습니다。뿐만아니라 품질이 조치못한것 중에는 되려느러나는것도 잇스니 처음부터 발에 꼭맛는것이 조코

三、인조견—약간 주러듭니다 역시 큰것이 조흡니다

룰론하기로는—

一、가쓰로 짠것
二、비단과 가쓰로 짠것
三、비단과 털을 석근것
四、순견
五、보통 순털실로 짠것
六、인견
七、순털

그런데 발에 땀과 기름이매는 분은 털보담은 면이 가쓰보다 훨신 질기데 털은 겨름을 흡수하지안는 까닭입니다

더구나 양말을 오래신자면여래와가튼 여러가지 주의가 필요합니다

一、꼭맛는 구두를 신을것
二、발톱을 잘 깍글것
三、구두 헤라를 반드시쓸것
四、빨내는 매일하되 너무몹시빨것이아니고 그저 약간비누를 무처서 잘 헹구어말닐것이다구나 여름에는 자조 빨라신어야 덜위여집니다

문바르실때

인제 봄이되여서 문창호지를 다시하실때이 만흐실겜니다。그런데 문창호지는 그저 풀칠만해서 바르는것보다 석조흔 방법이 하나잇습니다

즉 풀을개고 거기에다가 명반(明礬)을 조금 푸러서 너어가지고 문을 바르면 문을 바른다음에 조히가 습기를 잘깨지안코 비에 저저도 잘 떠러지지 안어서 조흡니다。

명반이란것은 왜 우리가 흔히 백반이라고하는것 잇지안어요 그것이래 약방에서를 팝니다

우리차지

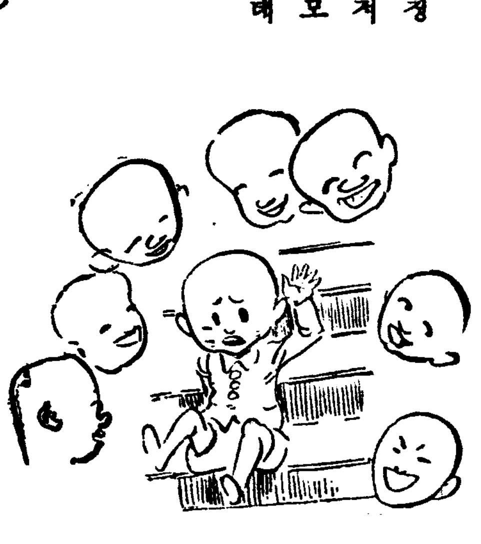

웃지못할일

『어머니 오늘 학교청청대에서 미끄러저 너머전애가잇는데 모두들놀리고 우섯는데 나만 가만이섯수』

『옹그렛、참잘햇다。누가 미끄러젓든』

『나』

(광주사람 윤영수)

緊張과興奮으로읽게될長篇

取題는自白殺事件

朴泰遠 作 洪祐伯 畵

四月七日夕刊四面부터

紹介의말

본보 가정면에 실리든 여류작가 여선히씨의 장편 언 중편소설『女人命令』은 오는 사월하순일로 끗습미거되엿습니다。다음에 실릴장편소설은 본사장편소설의사원회에서는 여러가지로 신중히 고려한결과 현재 중견작가로서 제일 명성이 노픈 박태원(朴泰遠)씨에게 집필을 부탁햇습니다 그래서 씨는 반년간이나 고심으로 역작한『愚氓』(우맹)이라는 장편소설을 가지고 매기만만하게 등장하게되엿습니다。그런데『우맹』의 내용을 잠깐소개한다면 선과 죄악에채여 아직도 우리에게 무시무시한 인상이 새로운 백백교사건을 취급하기로 하엿다고합니다。이작가에 어사실을 막진다면 우리는 긴장되고 흥분된 기대를 가지아니할수가 업습니다。더구나 삽화는 우리화단에 은연히 일가를 드러내고잇는 홍우백(洪祐伯)화백이 맛게되엿스니 다른데서추수(追隨)할수업는 어소설신을 독자제씨는 오는 사월칠일부 석간사면(夕刊四面)에 기둘러주시기 바랍니다。(사진은좌로부터 박태원씨 그여피 홍우백씨)

作者의말

소설예고에『작자의말』이 필요하다하여、펜을잡기는 잡엇스나、이제 새삼스러히 할말이업다。신문에 연재소설을 시험한일이 전에 두번잇섯고、그두번 모두 실패를 하엿스니、어번만은 기어코 성공을 하여보겟다고—— 그러한 말이라도 하여보다。

내가 처음에『백백교』사건을 소설화하여보겟다고 말을 내엿슬때、이를 들은 대부분의 사람들이、글세、파연 그것이 소설이 될수잇슬까——고개를 기웃거렷다。그러지도 이미 반년이 넘어지낫다。그 반년동안 나는 오로지 어소설하나를 위하여 준비하여왓다。그리고 마침내 내딴에는 어느정도까지의 자신을 갖기에 이르럿다。이제는 오직 내 재주와 정성을 다하여 이소설을 시작하면 그만이다。

——이상 작자의 기염에는 가히 놀만한것이 잇거니와 독자제씨도 위선 작자를 미드시고 그리고 끗까지 애독하여 주소서。

血液の病氣が一番恐しい

身體에毒이잇스면

여러가지病을이르켜나治療法이 適切하면 效力을 判知할수잇습

他病과가티보이는

梅毒과體毒

여러가지원인이업는데도每日頭痛이나고 關節이 아프고 혹가나고 몸에倦怠를 느끼기쉽고밤에는 安眠을 이룰수업스며 늘身體의어데인지 모르게 不便한이러한症狀이엇든 것은 世間에非常히 만흔것이며 自己自身은 勿論이고 醫師까지도 原因을 모르는경우가 만습니다 原因不明의病도 여러가지잇슴니다마는 其中에도 血液의 疾患인『毒血』『汚血』『古血』에 原因하는경우가 非常히 만히잇슴니다

療法을그릇치지말것

『毒血』『汚血』『古血』이라는것은 온전히 治療되엿다고 생각하든 梅毒이나 淋疾의除毒이體內에 숨기고부터잇거나 酒、煙草、肉食等에因한臟의自家中毒이나婦人어면 月經의除毒들이 血液中에숨어잇서서 人體를 괴롭게하는것입니다 어러한 體內毒의惡影은 表面에 梅毒과 淋毒으로서의 症狀을 나타내지안흠으로 다른病으로 보기쉽운것입니다 頭痛이나고 安眠을 어룰수어스므로鎭靜劑를、脫氣 動悸(두근거림)가나다고強心劑를 疲勞되기쉽고 身體가弱하다고 榮養劑를 어모리 어러한藥을 먹집어쓰드어먹어도 조금도 效力이업는것은 當然한일입니다

가장適切한治療法

自古로 어러한 體內毒에는 注射를 노커나 瀉血이라해서 注射針을 팔둑에찔러서 毒을빼내엇습니다마는 最近가장 評判으로되여잇는『沃素療法』『變質療法』은注射와가티 副作用이나 苦痛이업고 瀉血과가티 再發되지안코 또單一한古血만이아니라 毒菌의毒的滲出物(敵菌이 血管內에 此헤넨殘害)의毒血이나 汚血까지도 完全히瀉掃排泄할수잇는것입니다 또 그러고 注射藥과 單一한 內服藥의 미치지못하는皮下組織이나 血管壁에녹어나서부터잇는데까지 藥어强烈히滲透하는것입니다

最近本舖에 到達하는多數의 報告에依하면至今까지原因不明으로辛苦하든 二十年三十年의慢性的宿痾가『沃素療法』『變質療法』應用의『重症用毒掃丸』을 服用해서 비로소快癒되엿다고하는데沃素劑에넘치는片紙만으로도 明確하지안습니까

前記와가튼 症狀으로 괴로워하는분들은 體內毒素에 꼭 適切한『沃素療法』『變質療法』應用의『重症用毒掃丸』을 只今곳 服用하서서『重症用毒掃丸』의他藥에서 몰수업는 實際의效力을體驗하기勸奬합니다

沃素療法變質療法應用

重症用 毒掃丸

梅毒과體毒에效果優秀한

適應症 初期梅毒、慢性梅毒、潛伏梅毒、先天梅毒、冷毒、小兒胎毒、先天性皮膚病、梅毒性內臟疾患、梅毒性神經痛、梅毒性류마치스、橫痃、疳瘡、惡性여드름、動脈硬化、甲狀腺腫

重症用毒掃丸	普通用毒掃丸	小兒用
二圓 三圓	五十錢 一圓	三十錢
五圓 十圓	二圓 三圓	五十錢
二十圓 三十圓	五圓 十圓	一圓

東京市神田區花房町 株式會社 山崎帝國堂

全國有名藥店에잇슴代藥紹介를拒絶할때는直接本舖로 振替東京一四六七番

原料의精撰 高雅한香氣 無比의純良함은 어떠한물에도 거품잘나는!

科學的優良品

牛乳石鹸!

刺戟性업고 作用이柔和한高級品!!!

危險

아가씨들의柔肌에갑싸다고 粗惡한石鹸을쓰는것은 危險합니다 보드러운살결을漸次로 꺼칠꺼칠하게하는 惡結果를招來합니다 肌膚의健康을 爲하야 刺戟이업는 特히柔和한作用을가진高級品牛乳石鹸을愛用하시는게 第一입니다!

牛乳石鹸

本舖 大阪 共進舍石鹸株式會社

【金城山城行】…(二)
烟洞傳說의 誤傳
李殷相

…外廓으로 金城山城 가는쪽을 두고 草莽사이를 헤처 바른편으로 좇아 들어가면 「烟洞里」이란데가 잇다.

이는 勿論 烟洞寺의 遺址이거니와 사람의 발이 이르지아니한지 오래라 山谷이 더욱 深邃하야 野行과 山林로 咫尺을 分揀키어렵다.

얼마를 헤치고 들어가매 큰石窟이잇고 彌勒石像이서 잇는데 이것을 田禹治의 鍊術處라傳한다.

그리고 좀더들어가 洞谷腹中에잇는큰바위에도 亦是 田公의傳說이 傳하고잇스니 일러준다.

田禹治라하면 朝鮮史上에 이꼿奇異한 術客이자 또그가 …한이야기로 모두 田禹治의 이야기로 傳하는것인데 이곳烟洞傳說의主人公은 李靈幹이라는사람임을 밝혀두어야하겟다.

田禹治는 李朝中宗時의人으로 約四百餘年前에屬하고 李靈幹은 高麗文宗時의人으로 約八百餘年前에 屬하는 이일뿐더러 田公以前의記錄에 벌써 이傳說이 李靈幹의 故事로 收錄되어잇음을보아 李靈幹의 傳說임이 分明하다하겟다.

이제 東國輿地勝覽 古跡條 「少年岩」에 對한 記錄을 들기건댄 少年岩, 在烟洞寺傍 高麗人李靈幹, 幼讀書洞寺, 一日黎明出遊石上, 與一童子共坐岩上, 相與嬉戲, 有大虎, …靈幹…

學芸
長篇小說의 方向과 作家
『이야기』로부터『로만』에—
(四) 韓雪野

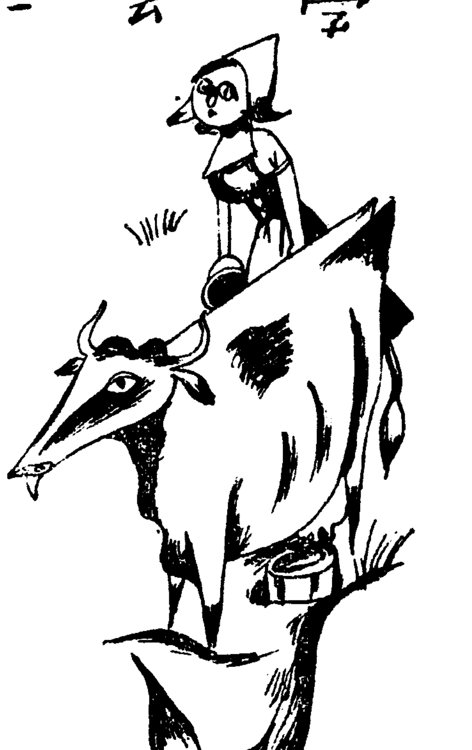

그러나 우리들의이른바 長篇小說은 거이全部가 이야기的形象에머물어 固定的、易眞的、逸話的에 끄치고잇다. 그러므로 어떤作品은 다만 諸事象의 어떤 한部分이

【固】定的으로 表現되엿을 우리에게 보여주지못하는것이다. 卽그自體以外의것을 槪括하는能力이 업는것이다. 그러나 形象이란 그것이 발뜻이 槪括하는힘을 가지는때에만 藝術的일수잇는것이다 그러므로 우리가 흔히듣는바『典型的環境이나 典型的性格을 그려라』하는말은 그典型的인것이 그個條의것을代表하여 가장널리槪括한다는것을 意味하기때문이다 假令『그사람은 英國紳士의典型이다』라고하면 그는한사람으로서 許多한英國紳士를代表하는것이니 어떤境遇이한사람은 한사람으로서만흔英國紳士를 槪括하는것이다

이와反對로 個個의固定的現象만을 再現하야 一定한 特殊境遇에만關係되는 形象을여기서想像한다면 그形象은 다른現象을理解하는데 利用할수업다. 卽그것은 그한境遇以外에는 應用되지안는것이다 그러므로그것은槪括力이 업는것이다

그러나萬一 이러한種類의形象이 即今어떤固定的、易眞的 逸話的인形象을

【眞】正한藝術家가 또는 真正한作家가 認識、把握한그作家自身이 이것을改作하고 거기에 어느程度의槪括力을賦與하는데 成功하여 서그形象이 그한개의境遇에만 適合한는思想을克服하고 個個의境遇로부터 獨立한 보다노픈人間的思想을 가지고 만흔 다른境遇에 利用될수잇다면 그形象은 벌써 한개의 固定된것 또는『이야기』로서의 狹窄의 範圍를 버서나서 豪壽한 藝術로서轉身할수잇는것이다 卽 그形象은 槪括性을 가지는 同時 비로소完全한 藝術性을獲得하게되는것이다.

그러나 여기서 最後로 또問題되는것은 亦是對現實問題다.

現實이란 永遠히 實로永遠作家와씨름하는 가장 무서운 敵이요또가장 親近한 同伴者다. 現實은두말할것업시 알기어려운것이 다그것은『現象의世界』와『本質及法則의世界』의

【同】一한 客觀的存在의 兩面을 가지고잇다 現象의世界는 本質의世界보다

을 엇기어려운것이다.

여기서 作家는 不斷히 複雜性、多樣性、發展、運動、明滅中에잇는 客觀的存在인 現實世界의 諸現象을 綿密周到히 凝視하고 呼吸하고 씨름하고 槪括하고 比較하고 또그것을 分析하고 綜合하면서 一定한世界觀의 光明中에서 모든自己의實踐과 體驗과 認識을 通하야 現

【作】家가 붓을드는날로부터 붓을 놋는날까지 生命을 내대고 겨려야할것은 現實外에 업는것이다 우에서도말한바와가티 作家에게잇서서는 現實의 全體性의 把握뿐아니라 그發展性의 把握도 執拗히要求되는것이기때문에 現實에對한 觀察과吟味는 實로寸分을 쉬여도 안되

小說은 이야기를 그로보아 알기쉬운듯하나 그實은 肉身으로서 배우고 精神으로서 會通하지안흐면 안되는 것이다.

現象의本質은 다만現象그것을 通하야서만 窺知할수잇는것이다 卽本質及法則의 世界는 現象의 世界를 通하야서만 透視할수잇는것이고보매

러나 그亦 寸隙도허지안는 變化中에잇는것、表面的인것、消滅되여버린는것 그다지 堅固히 存立되여잇지안는 偶然的인것等等을가지고잇서서 亦是正確한 認識을 엇기어려운것이다.

아트리에 訪問記
東方情趣가무르녹는
『白花』製作의 金復鎭氏
—記者

—彫刻家 金復鎭氏의 아트리에는 社稷公園正門에서 約간東北으로 비스듬이 후원드는 노픈地臺에 잇는데 氏의 키에어울리만큼 드노픈 二層洋屋이다.

約束한 日曜日 午前열한시에서三十分이 느저 문아페이르럿을때 小說家 金南天氏를 맛나用件은 다르나마 同伴을 한것이엇건마는 문아페서부터 時間不嚴守란 譴責(?)을 듯고引率하시는대로 二層書齋에올나갓다. 玄關에서부터 올라가는층대 書齋까지 佛像、그림글씨 모두 適當한位置에노혀잇고 붓허잇고한속에 방에드러가니 壁에 걸린 數만흔書畵橫幅 簇子中에서 처음에눈에 뜨이는것은 西壁에 걸닌 春園李光洙氏의 橫幅이다 그書面을 잠간읽건대『井改邑不改井无喪无得往來井井』이란 周易의 井卦辭를 쓰고 끗헤 春園이라고 落款까지하엿다. 이것은 아마 金氏의 雅號가 井觀이란는것을 생각하고 쓰신모양이다.

그러나 이『往來井井』이라는말이 맛치느라고 그러치는 몰라도 氏의말에依하면 하로에도 차저오는 손님이 무이 해잡을지경이라고한다. 더구나 날세가 따뜻해지니까 社稷公園에왓든 친구들이 차저 오는때문이라는데 果然 茶菓가드러오지 얼마안되여서 通刺하는손님이 두패나되엿다。한때는 夫人許河伯氏의 손님이고 한때는 助手들을 차저온 손님이고 또한때는 彫刻家를 차저오는손님이다。

彫刻이라는것이 다른 藝術에 比해서製作過程이 分業的이래 그런지 몰라도 訪問오는손님도 이러케 分業的이여서 각각 딴방에서 一絲不亂한 應對를 주고밧는것이다。 南向한 유리창으로 드러오는 따사한 햇살에 등을 쪼이면서 紅茶냄새에 醉한드시

(사진右편은 製作中의 金復鎭氏 左는 모델 韓銀珍孃)

약간 紅潮된얼굴로 金復鎭氏 와더부러 우리의 談話는 彫刻으로 繪畵로 李朝陶磁器로 軌道는업는채 脫線은 안하면서 數時間을지낫다.

彫刻이란 立體藝術인데 爲先한장을 보고서 그사람의全體的 立體感을 어떠케 把握하느냐고 물은 極히 常識的인 質問이올 알면서도 門外漢인 記者로서는 이만한것도그래도 弟無識은 한술로알고대답을 기두리는데 氏도한 어러한 常識에 苦心하는터이라 고한다。그래서 대개 사람의

體局이란 멧가지의 典型이잇서서 前面이나 橫面의 사진을보면 그陰影진대를 따라서 그사람의 體局을 짐작할수가잇스나 그때문에 그方面에對한 工夫를 한다고 하신다。이러고보니 내무릅이 그다지 엉터리는 아니엿는것이 적윽이安心이되여 그러면 『骨相學』까지는아니지마는 何如間 그런것을 關心을합니다。그래서 요새는 거리로 다니면서 男女할것업시 얼굴이모 하니 氏는 우스면서 『骨相學을 硏究하십니까?』

양을 硏究하는데 얻든사람은 금방 손을가지다대이면 땅에똑 떠러지는 톰기장을 바르는듯한 사람도잇습니다』

한 소리에 또한번 뭇결첫다 방안의 空氣는 우리의 웃음소리에 또한번 물결첫다 여때에 또 來客의 通刺가잇더니 案內를바더 드러오는분은 女俳優 韓銀珍孃이엿다 젓득생각에『彫刻家와女俳優』라면 무슨 探偵小說題目비슷한 느낌을잇스나 두분의 職業的으로는 그다지 親交가잇슬 理論的 因果律이 稀薄해서 자못 疑訝하는中인데 氏가 紹介하기를

『이번 新作(白花)에모—델로수고를 빌고잇습니다』

하시기에『그러서야』 속으로 『응, 그러치』

하엿다 그래서 정작 氏의 아트리에를 拜觀하게되엿다。그다지 精潔한것은 무릇 어리하게 본래 아트리에라는것이 만흔不正常 할것이 볼만하나니 게그

…어리하게 生命을기는 수선하하니 世界는 일직이본 일이업다. 빌딩한이사식다리니 쇠파쟁이니 나무파쟁이니 가지각색이 파산당한 古物商점 바가튼데 半像이니 胸像이니 떼스마스크니하는 것들이 여기도 노히고 저기도 노혀서 死蔽 百面羅漢相을 벌려노흔 것가튼데 中央에 製作中인六尺가량의 立像이 바로 韓銀珍孃을 모델로해서 高麗의名妓 白花를 再現하려는 氏의 野心的力作이라고 한다。

까고 제미고 부치고 떼고 어러케 氏는 心血이다하도록 힘써 製作하는동안에 高麗香史의 애뜻한 한폐지가눈아페 展開된다고한다

科學
建築的으로본 人體의 構造
趙榮衍

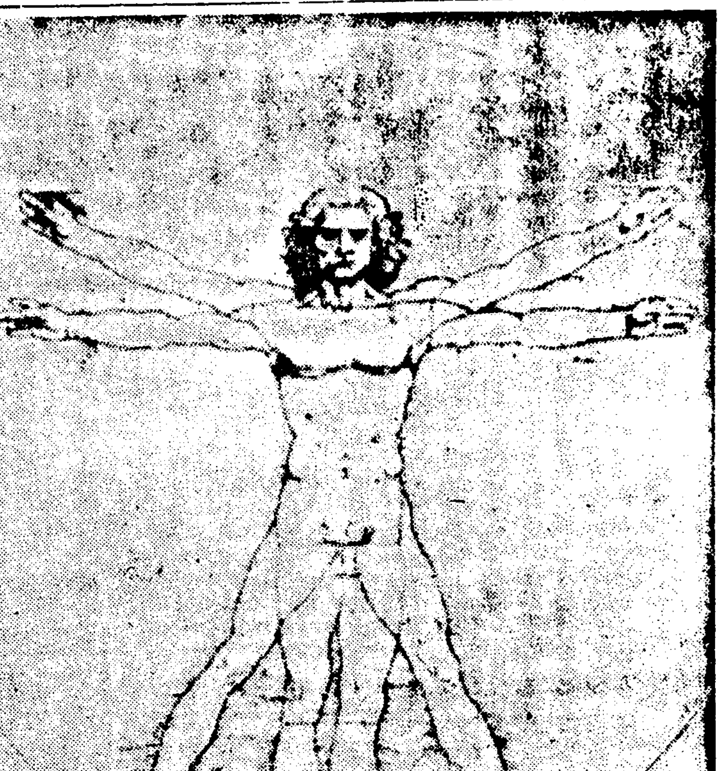

(사진은 다·빈치의 人體構成圖)

우리人體를 構造上으로본다면 얼마나 巧妙한 機構로成立되엿슬가를 놀라지안코는생각지못할것이다. 그러므로우리人體의 構造를完成하이는 이宇宙最高의 建築思想을 가진 宇宙人임에 틀림업을것이다

世界에는 우리들의文明이얼마라도 훌륭한 建築을 만히남겻스나 아직도 일직이人體와가티 精巧無比한 構造를가진 建築은 업섯슬것이다

中世紀 伊太利의 天才레오날드·다·빈치 는 얼마나 우리人體의精巧한 構造를 愛好햇든가 그가 畢世에 傳하고잇는 無數한 解剖圖에依해서도 이것을 짐작할수잇는것이다 고 또 그가製作한 人體構造와 敎會建築에依해서도 當時의敎會建築에一異彩를 放하고다시 이것이 後年의 建築革命에 만흔 示唆가되엿든것을 알수잇다면 人體構造는 벌써 數百年前에 建築學에 큰暗示를 준것이라고할수잇는것이다

다·빈치 가 그처럼 偉大한業績을 남긴것은 그가 얼마나 人體의構造에 魅力을느끼고 그것을 硏究한때문이엿다는것은 지금 누구나 다認定하는바이다.

血液循環系의構造에서 水理學을 會得한 다·빈치는 곳運河設計의 實際에從事해서 훌륭한 水門을考案하고 今日의理想 水門의 先驅가되엿다

그래서 이 運河工事로 말미아마 그의 祖國 롬바르디—의 貧弱한土地를 豊饒한田園으로만들고 더구나 이水理의 理解는 또 船舶航路의 重要한地點이되여 商業의殷盛을 齎來하엿다 이것은 一例에 지나지못하지마는 그의 光學이라든지 飛行機라든지 其他 兵器라든지 어느것이나 그의 人體構造硏究에서 힌트를

엇지 아니한것이업다

身體組成의 建築材料

近代建築은 鐵筋콩크리트이나 石材이나를 써서 莫大한 費用을 드리지아니하면 안된다

그러나 우리의 人體를 組成하고잇는 材料는 價格으로 본다면 아모리 物價騰貴의오늘날 어라고하드래도 最高十圓어치 바게안된다고한다

그리고 身體를 組成하고잇는것을 物品으로 換算해본다면 普通크기밧게 안되는비누七個、鉛筆心九十本이 된다 그리고 燐寸으로 二千二百本이것은 身體內에 包含되여잇는 燐으로 만든다면 이러케된다는것이다 그리고 石灰質이 第一多量으로 包含되엿스나 그것이래야 鷄舍하나쯤 히 게만드는것밧게는안된다고한다

新協劇團上演의 春香傳을 보고 (三)
尹澄鍊

主役 赤木蘭子의 春香이도 그 努力은잘 川春代의 夢龍이와 市 日本新劇界內에 夢龍이와 春香 擇擇한것을 알수잇스며 또 現 도 苦心慘憺한結果 어두主役을 다고 말할수는업다。村山知義氏 수잇스나 平凡한演技를 버서낫하야 實感을表할수는업다。赤木 蘭子의 夢龍이役은 그저그힘들여 春代의 春香은 그女體上으로오 는印象이 怜悧하고 아름다우나 그演技가 멧가지指定된 포—즈 를 너머나지못하고 그의化粧까 지가 映畵的이고 舞臺的呼吸을 잘理解하지 못하엿기때문에 보 는사람으로서는 늘 간지러운마 음을 가질수박게 업섯다。몰롤 演技者로써 가장 成功한役은 小澤榮氏의 新官使道이엿다。東 이 春香市川春代의 第一큰缺點 이엿다。

演技의 洗鍊된點으로써는 昨年 에 馬完英君의 卞學道보다도成 功한편이겟다 더욱이 그가 春 香에게던지는 性慾의表現은 참 으로 感歎할수박게업섯다 그러 나 어使道라는 役自體가 늘成 功하기쉬운것이며 이번春香傳에 서는 먼저指摘한바 演出上의矛 盾이 가장 일어날可能性이 업 는役이라는것을 無視할수는업다 房子를 한三島雅夫氏의 訓練된 演技에는 感歎할수 밧게업스나 그演技가 新派的으로 卑俗化하 여버린것은 누구를 責하여야할 까

내가 본날은 初日인데도 觀 客은超滿員이엿다。그리고 折半 折半식될듯한 朝鮮人과日本內地 人이 가는우슴을 가지고 舞台 를 바라보고잇섯다。이런點에서 어번春香傳이 藝術的큰成果는일 우지못하엿다할지라도 村山氏等 意圖한바 日本內地人에게도 滋 味나게 朝鮮人에게 滋味나게볼 수잇는演劇으로서는 成功하엿것 다。

우리는 勿論 그것으로써 滿 足할수는업다。그러나 우에와가 튼 限度內에서만은 이번新協의 春香傳上演의 文化的意義를 어 느程度로 首肯할수잇슴이라고생 각하는바이다。(끗)

鄕土文化를차저서 (18)

…虎、靈幹(?)…其故、寺僧異之、…童子與虎莫知所之、…唯岩上有傳痕、岩下有虎跡、因名其岩曰少年岩、至今…

又終傳、靈幹遊學時、寺僧(?)…酒…熟、…靈幹…、有老翁來飲、靈幹…再三、…將作人謂曰、君若…我、平生所用…可得、…以一…投之、靈幹…其…果…、…其…靈幹…、及其立朝、凡所…多異常者。

…다시끄른말하거니와 오늘의 長篇小說의方向은 『이야기』로부터 로만으로 躍進하는데잇스며 그러하기爲하야 各作家가로만의精神을 把握하고 대담히現實에直面하여야할것이다(了)

漢詩募集
題 梨花
押 香
限 四月二十五日

學芸消息

우리에 어린 피아니스트로서 將來가 만히 囑望되고잇든 尹敬奏氏의 愛孃 尹善(?)君은 今年第一高普四年修了하고 京 上野音樂學校에 應試하야 좋은 成績으로 一日까지의 口述、體格、考査에 까지 合格、入學許可가 되엿다 同上野音樂學校에 朝鮮人으로서는 피아노課의 平壤出生 韓仁(?)이 今春卒業하면 方今 바요 린科에 在學中인 第一高普出身의 朴(?)君과 두명이된다

新刊紹介

▲時事靑年讀本 發行所 京城府 ○○町四四八 國防敎育協會本部 定價三十五錢

▲한글 三月號 發行所 京城府 花洞町一二九 朝鮮語學會 振替京城一〇〇四四番 定價十錢

▲學生朝鮮 四月號 發行所 京城府外崇仁面新設里三七八 學生朝鮮社 振替京城一六五九四番 定價五錢

▲月刊 大衆 四月號 發行所 東京市京橋區銀座西八丁目九番地 日本商業通信社 定價三十錢 送料九錢 振替東京二三大五〇番

▲鑛業時代 四月號 發行所 京城府光化門通一九八番地 朝鮮鑛業時代社 振替京城八九三〇番 定價 三十錢 送料二錢

—(隨筆)— 感傷帖 (三)
嚴興燮

◇友情

年齡이 同年輩고 生活程度가 비슷하고 또한 思想、知識、性格、趣味에잇서 共通性이잇고또한職業이갓고 또는 朝夕으로차조만날수가 잇서야만 꼭「벗」이되는것은 아니다.

더구나 날마다 가티 술을먹게된다거나 茶집엘 가게된다거나 映畵를 求景간다거나 하는 單純한理由에서만히「벗」이된다 고는 解釋할수업다.

年齡이 同年輩라야 時代的呼吸이맛잘수잇고 生活程度가 가터야 經濟的主從關係가 업슬것이고 思想、知識、性格、趣味에 잇서 共通性이 잇서야 感情의 衝突이 업슬것이고 가티짝지여 자조 술을 먹어야 情과 意가 通할것으로만 아는것은 너무나

公式的인 友情論者의 誤謬다.

年齡으로보아 十年乃至二十年 差異가잇스면서도 넉넉 내니놓하는 벗이잇슬수도잇고 思想、知識、性格、趣味에 共通性이업스면서도 만나면 어느때나 반가히 握手하고 親切해지는 벗이잇다.

도리켜보건댄 나에게도 벗이업진안타

數百여아리면 서울에도 數百餘名이잇고 시골에도 近百餘名이잇다.

年齡으로보아 나보다 十年乃至十五六年年輩도 잇고 또는그 反對로 나보다五年乃至十年손아래사람도잇다

그中에는 竹馬古友도잇고 最近에사귄벗도잇다

따러서 知識이 나보다 나은

사람도 잇고 또는 나만한 사람도잇고 趣味、性格이 나와 비슷한사람도 잇는가하면 나와 判異한 사람도잇다。

그러데 어만흔『벗』들가운데 참으로나와 모든 經濟的 또는 社會的인 打算的利害關係를 超越하고 나를 참으로『벗』으로 생각하여줄런는사람은 不過몃사람 박게안된다.

戀愛는 盲目이라함과가티 友情에도亦是그感情이 盲目인 友情가 조타。

無條件하고 내것을 털털털어 그를주고 싶고 無條件하고 나를주고 亦 自己것을털털어 나를주고 시픈…… 何等의 利害關係나 엇 면 打算的인 社交術이 섞기지 안흔……오직人間的인 純情的인 벗이 참으로 내가갓고시픈 벗이다.

내가배부를때 가티 배불리고 내가 기쁠때가티 기뻐주는 벗 보다는 내가 슬어할때 가티슬

허해주고 내가 슬수길때 가티 슬수려주는 그사람 그것이 참으로『벗』이다友情이다.

나는 社交術을 實踐한다。실천한다느니보다도 社交術을모른다。

내가남에게 社交를 實踐하는 만큼 남이 或是 내게 不純한

動機에서 社交하려함을 바는不快를 느낀다。

한사람의『벗』을 참으로 잘 사괴기는 百사람을 사괴기보다 도 實相은 가장 어려운 일이 다。

家庭에서 제여편네와 衝突할 뿐사리에 對한 衝突이 생기면 발끗가락을 집어던지고 회—기나와버리거나 逃하면 가지들을 한개부치고 나와버리면 그만이 지만 社會에서『벗』과 하잔은 일에 衝突이 생기면 엇게 嚴 正하기가 힘든다。

『벗』이 自己를 誤解할때 또 는 自己를 背反할때 처음 슬 아린 致命傷을 밧는때는업다。

『벗』은 敵하면 親할수록 갓 가우면 갓가울수록 사귀기가 어 렵다。어디엔지 몰으게 어려운 點이 숨어잇기때문이다。

그어려운 點이란것은 무슨感情의 困難으로 말하는것은 아 니다。

나는 最近 十年동안이나 사 귀여나려온 몃사람의『벗』을 이 내게서 新新멀어저 다러남 을 느끼고잇다。

나는 참히괴롭다 甚히슬흐다 내가或是 그들에게誤解를 살만 한……그들이 내게서 멀어저갈 만한行動을 햇기때문인가? 나 는먼저 나를 反省한다 그다음 그들을 원망한다。

가시덤불속에서 벗이업이살수 잇을가? 友情업이 살어갈수잇 을가!

벗나는地位보다도 榮譽보다도 오직 나를알어주는한『벗』을갓 고십다 다만한사람의 벗이라도 그가 벙어리라도조타 그가 장 님이라도조타 오직 참으로 나 를 알어주는 단사람의 벗을! 友情을 갓고십다。

도기고 Cogito
學問拜金主義
柏木兒

拜金主義라는말은 守錢奴에게서 나오는말이라고 생각하는데 守錢奴의 拜金主義란 어떠한것이냐하면 돈을 모호다는것이 生活의 全體的活動이되는同時에 그모호든돈을 朝夕으로 절졸하다시피해서 秦安을할지언정 결코 쓰지안는 生活態度를 말하는것이다.

그러나 돈이라는것이流用을 하면 消耗가 되지마는 通用을 하면 도리혀 그것이 利潤을 생기게 하는것은 經濟的 法則임에도 不拘하고 濫用은커녕 通用도 안하는것은 무슨 까닭일까? 그러므로 이것이 守錢奴의 守錢奴가 되는 所以라고 하게는데 이러한 生活態度는 반드시 守錢奴에 限해서 잇는 것은 아니다.

다시 말하면 守錢奴가 아닌 自己 手中에 드러온 돈을 通用을 하면 利潤이생기는데 도不拘하도 우선 손바게내여놋는것이 아까워서 내여노치안는 때문 世人이

詐釋도하면 그러는동안에 그性을 말한다. 그래서 卑俗된 저—나리즘에는 自己의學問을 迎合시킬수업다고하는것이 常套語이다. 그러나 저—나리즘이 비록 卑俗하다고 하드래도어것은 결코 어러한 知識拜金主義者들이指摘하는 面에서 卑俗한것이아니라、도리혀 그것보담도 더 警戒해야할것은 여러한 知識拜金主義者들의 學問에대한 어러한 講義徒的態度는 실로 學問이란 一般大衆과 治者層의 身分的段階의 區分을 意識的으로 强化시키는 封建主義時代의 觀念的遵守이라는것을 指摘해야할것이다。

…에 守錢奴라 잇는때문일는지 모르다고하는 學問 드래도 그것은 한개의 知識의探金主義라고 아니할수 업는것이다。

그런데 이런 知識拜金主義者들의 口吻을 드러보면 저—나리즘의 卑俗

懸賞圖案文字 入選發表

鍾紡化粧品 新發賣「メデカポマード」의 文字圖案을 募集하야 數百의 應募作品中 三名의 入選者를 決定하엿슴니다 …結果를 發表하는 同時에 …諸氏에게 感謝합니다

一等入選 賞金五拾圓 大阪市北區老松町二丁目十六 內村清
二等入選 賞金各拾圓 大阪市旭區今市町一〇一七 石井佐一郎方 石井ひろし
堺市北旅籠町三丁目二三八 渡邊吉次方 牧良子
大阪市西區土佐堀、日本海上ビル アーサーパルフォア內 長久貴

에반드氏、마—피氏等에 依해서 一九三三年米國스탄포—드大學에서 처음으로 發見한것으로서 皮膚細胞의 增殖及毛根의 强化에 가장重要한 一種의脂肪性비타민입니다

★비타민F缺乏症은
皮膚가 鱗屑狀으로 脫落해서 毛根이짜개지고 出血斑과 여드름과가튼 吹出物이 發生하는等 特히毛質의發育을 阻害하는 症狀을呈합니다

★비타민F의應用은
毛根의 生機作用을 强케하야 在來의포마—드에比해서 養毛効果가 倍加되여 毛髮의健全한 自然發育을促進하는데잇습니다

★皮膚及毛根의發育上
코레스테링·레시틴及비타민F는 三:三:의比率로要求되고잇는것이 今日의臨床學上立證되고잇습니다 비타민F를 레시틴·코레스테링과 共히 有効且合理的으로配劑한것은 日本政府特許에係한 本舖만이 獲得한 方法이잇슬뿐입니다

★本品은 學理에基한製法에 두가지專賣特許權이有함

脫毛防止의 第一要件은—

먼저 毛髮을『젊고强하게』할것입니다 그러케함에는 毛髮에必要한 榮養素卽코레스테링·레시틴 그리고 또毛髮을살리는가장 貴重한비타민F를 恒常補給하는것이 무엇보다緊要합니다

充分한 榮養素에依하야 發育한毛髮에는 脫毛의危期는업습니다 整髮美는 外觀에잇다고는 하지마는—枯死脫毛한 머리에는 整髮美를 볼수업습은 스스로肯定하실것으로 생각합니다『젊고强한』毛髮이 잇서야만 참다운 整髮美를 어들수잇습니다

再言하지마는 코레스테링·레시틴 그우에 비타민F를가장效果的으로 配劑하여야만 拔毛防止、美髮持續의完璧數字입니다 그러한것을 全部配劑한『メデカポマード』는 어目的을 훌륭히 成就한日本唯一의整髮料입니다!

藥用 純粹植物

日本で始めて
처음으로서
비타민F의配劑에成功한, 整髮料

◎비타민F는毛根의强化榮養料!

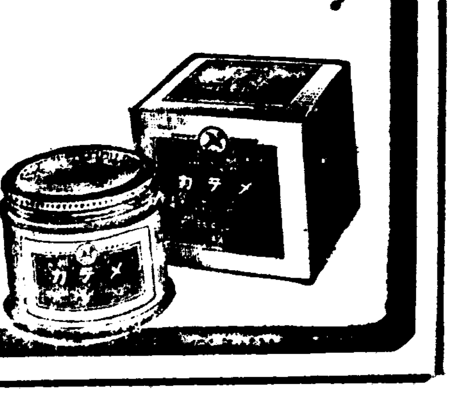

メデカポマード
메데카포마—드

(寶藝部外品)

製法專賣特許 ¥.38 .55 .85
丹頂化粧品本舖 金鶴香水株式會社
各파—트·藥店·化粧品店에잇슴

產業

簡易팔프工場을 朝鮮各地에 建設
營林關係者、總督府間意見一致
不遠한 將來에 實現乎

農山村의 經濟更生에 資하고 兼하야 從來에 돌보지안코 잇든 間伐材를 利用하야 所謂簡易팔프工場으로써 우리팔프不足에 多少라도 裨益하는바가 잇스면 多幸하겟다는 一石二鳥의 農林省과 帝室林野局創設에 依한 該方法은 其後漸次로各地에 波及하고잇는中 어든바 어成功에 刺戟된 朝鮮에서도 同種計劃이 營林關係人사이에 企圖되여 잇는데 總督府에서도 만흔 實意를 가지고 잇다는 非常時에 興味잇는 뉴―스가 하나잇다

朝鮮總督府에서는 火田民이래 色騷木이나 或은 全鮮에 잇는 損傷木을 林源保護의 見地에서 探伐、所謂營林의 德目를 徹底히 하게되엿는데 이損傷木이나 廢木의 數量이 相當量에 達하므로 其探伐을 機會로 이를原料로하야 官營으로써 各地에簡易팔프工場을 設立하면 어떨가 하는計劃이 意外에도 過般에開催되엿든 總督府林業技術會議에서 提唱되여 出席한 各署長은 勿論 總督府에서도 時間關係上잠으로 조흔計劃이라하야 實意를 表하고 엿스므로 不遠實現을보게되지안홀가하야 그進展은一般으로부터 자못注目되여잇다한다

十萬斤目標로
朝鮮內에 薄荷栽培
好成績을 期待

昨十二年의 朝鮮內薄荷作付面積은六百町步에達하고 그產額도 六萬斤에達하엿는데 農林局에서는 輸出作物獎勵의意味에서 今年은적어도 十萬斤程度로 躍進시킬方針이다

我國은世界의 薄荷產地로서有名하야 世界消費量의 約六割을 供給하고잇는데 主產地인 北海道(昨年은未曾有의 凶作으로 百萬斤을產出함) 產에比하야 朝鮮產은 油分이豊富하고(北海道四二、三% 朝鮮五〇%)또反當收量도 北海道는四五斤乃至六七斤에 不過하나 朝鮮은平均十斤이라는 好成績으로 全朝鮮的으로 栽培에適合하므로 多少積極的獎勵를 加하면 將來에 年產三十萬斤에 達케하는 可能하고하야期待된다

淳昌製紙業
年產額八萬圓

【淳昌】全北淳昌地方의 製紙生產業은 過去數百年前부터 淳昌地方은勿論 道內唯一의 特產物로서 그동안 全鮮各處와 海外에까지 輸出되여오든것인데 昭和五年中에 道郡兩當局과 生產業者有志間에 淳昌產業組合이란 統制機關을 設置한後 郡內에散在하여잇는 一般生產業者를 合同시켜서 品質改良과 生產額增加 販路擴張에 鋭意努力하여온結果 現在工場數가 十三個所나 設置되엿고 製紙戶數가 九十四戶에 達하다고한다 此에從業하는人員이 男女二百七十四名이나되고 昭和十二年中의 一個年間生產高總額이 八萬五千餘圓을突破케되엿는데 淳昌의特產製紙를使用치안는곳이업슬뿐아니라 멀니 滿洲國에서까지 注文이 殺到한다고한다 淳昌의特產製紙는 紙質이特別히 美麗堅固한純然한朝鮮紙로서 他郡에서는 到底히 求得할수업는 實情인바 關係產業組合當局에서는 今後更一層品質改良과 生產額增加에努力하고 販路를더욱擴張하여서 不遠間에 名實共히 鮮內第一位를 獲得하리라고한다

그런데 現在淳昌產業組合에서 製造하는產品은 見樣紙、粉白紙 貢物紙、落戶紙、大壯紙、苔紙、小白紙、大紙、園子紙、溫突油紙 一等이다

平南沿岸에
鯖、鰺漁場發見
道當局補助豫算計上

【平南支社發】平安南道沿岸近海一帶에 鯖魚鰺魚等의 豊富한漁場이 될수잇다는것을 道水產係에서 發見하고이조흔漁場을 그대로 버려두기는 大端히可惜하다하야 道產業課에서는 이漁業의獎勵指導를目標로 十三年度豫算에 一千七百五十圓의 補助費를計上하야 七隻의 漁船을 購入하게하는 同時에 流網漁業을 實施하야이 種類의 漁期인 七、八兩月間에 적어도 三十五萬尾를 漁獲하려는 計劃을 着着進行中으로 어計劃이 實現되면 鯖魚、鰺魚의 鮮魚가 平壤、鎭南浦等에 대량―하게될것이라하야 그期待는매우크다

勞力不足及桑災로
蠶業界는多難
黃繭의低價恢復困難

今年은 應召徵發에依한 事情으로勞力不足이 如實하게蠶繭에도反映되여 一般耕種農業에는勤勞奉仕에依한 勞力補充이 極히 有效하게 되엿스나 養蠶에는이것도別所用이 업는것은 事變後저마다 말하는일이다

即누에란는것은 短時日에 크는 것으로 繁忙期가 地理的으로 한꺼번에 닥치는 우에 그 飼育에當하야 一般耕種農業보다 細心한 注意를要하고 特殊한技術을要하는때문이다

이實例로는 昨秋勞働不足때문에 近隣의 小學校와 耕種農業從事者의손을빌려 收桑을 막겨서豫算이맛기때문에 高價의 桑葉을 허되이말려서내버리기도하고 蠶繭의 一部을맥겨 技術의拙劣로 品質이劣惡하여지기도 하고 個中에는 違蠶까지내는者도잇다 이로보드라도 養蠶은 勤勞奉仕만으로는 成功할수업다는것을알수잇다 그러나 桑園을 全滅하는데잇서서는 農園의集團的이아니고 畝가좁은關係로 牛耕馬耕으로부터 機械力의 利用이不可能하므로 어方面은 主로隣保共助의 精神下에 勞力奉仕로나가도록 當局은 方針을決定하엿다 따라서 問題는 그飼育에 잇서서 應召 軍需工業에로 勞働力의 移動에依한 勞力不足中에應召者를 내인家族의 養蠶에 對하야 生產力을 維持하고收入을減少시키지안케하는 方法으로 當局에서는 今年度에 共同經營을 獎勵하게되엿다

그方法은 稚蠶期는 勿論 共同으로飼育하나 壯蠶期에 드러서는 第一의方法으로서 稚蠶共同飼育의 設備가잇는 蠶繭實行組合에서는 壯蠶期에들면 房이비므로이應召農家에서 飼育지못하게된 分만을 모아서 組合員交代의勞力奉仕 又는 傭人으로 勞力不足을 補充하야 桑은 應召農家의것을 使用할것이다

第二는 稚蠶共同飼育 設備가 업는 곳으로 그地域 養蠶實行組合員中 比較的 餘裕가 잇는 곳에 壯蠶期前에 應召農家의分을 分配하고 桑은 應召農家의 分을 使用하야 飼育시키는 方法으로 終了後는 繭 又는 賣上代金을 應召農家에 나누어 주는 方法으로 이것을 行하는組合에 對하야서는 獎勵金을 支給하게 되여 廿二萬圓이 計上되엿다.

이方法도 應召農家가 養蠶實行組合에 加入치 아흿스면 不可能하므로 一方 四萬九千(昨年六月末現在)의 養蠶實行組合中 名實이 同伴치 못하는『看板組合』에서는 이實行은 困難하다 實行할수 엇는곳에서도 應召農家의 勞力不足分을 完全히 補充할수 엇는가 업는가는 자못 疑點으로 一般의 豫想으로는 應召者의 飼育擔當分의 三分의二가 維持되면 大成功이라고보고엿다 다음에 應召農家까지合한 一般的當局의對策으로서는 十三年度 追加豫算에 計上한 改良族의製族機購入補助가잇다

이것은 府郡下의 養蠶實行組合 產業組合에서 改良族의 製族機를사는 境遇에 其費用의 二分의一以內의 金額을 限하야서 補助하는것으로 六萬八千圓의 豫算을 計上하고잇다 이製族機使用하면 養蠶繁忙中가장 多忙한期間에 自然上簇이되기때문에 勞力이 極히 經濟된다뿐아니라從來의 族보다는 經濟되고 따라서 生產費의 低下가 促進된다 또 最近非常히 用途가 擴大한 藁의節約도되여 本質的問題로서는 繭價도 良好해지고 糸量도 增加한다 當局에서는 糸價의增大란는點에서 생각하야 이機械使用의 一般化는 一種의 生產力維持라고까지 말하고잇다 一方 應召指導員의 補充問題가잇다 이것은 豫算은 計上치 안헛스나 當局에서는 그必要를 充分히認識하고잇스므로 무슨 方法으로던지 그對策을 講究하야 多少의補充實現은 圖하게될것이다

以上이農林當局의 今年度養蠶業에對한 對策인데 果然이것이 生產力을 維持할수잇슬지 어떤지는 큰問題일것이다 더욱이農林當局에서도 事實은 多少의減產을 覺悟하고엇스나 減產의程度에關하야서는 豫測不許이므로 多少焦燥하고잇는 模樣으로十一日부터 三日間東京赤坂三會堂에서 開催하는 省主催의 地方蠶業主任官會議에서「事變下의蠶業對策」을愼重協議하게되엿다

今年度의 春蠶業은 生產力維持問題와 同時에 또하나 큰 煩惱를 가지고잇다 그것은 黃繭問題로 昨年黃繭의價格은 非常히 低廉하야 黃繭을 生產하는 地方에서는 今年度의豫測이나大端히念慮하고잇다고傳한다

이問題는 日本만아니라 伊太利에서도 最近 白繭을獎勵하고잇서 其獎勵金額도 黃繭의七리라에對하야 白繭의 七『리라』半이라는 好率이다

黃繭은 大槪 섬여금으로使用되고 其他는 用途가 적은데 最近의 需要는 廣幅物이 減하고 洋纖原料로 向하는傾向이잇다 그外에 黃繭은 染色에 잘되지안키때문에 色用에는 못쓴다 一方 最近白繭은 그大部分이 支那系와 歐洲系의 雜種인 支歐雜交種이 되어잇다 黃繭이 現在는 在來에 比하야 昨年부터 黃繭은 深刻한價格低下를 示하고잇다

黃繭도 探算關係로 白繭을凌駕하고잇다고 想像되여 그남어지는 黃繭이 만흐므로 極端한減產어 업는限 今年도 急激히 黃繭의價格이 回復되기는 困難하다고보고잇다

이外에 地方에依하야 달르나 多雪地方에서는 枝折、鼠害等에依한 桑의被害도 考慮되여 더옥 多難을 豫想케하는바잇다

朝鮮米의特殊性과
國際市場의進出
(三) 蔡丙錫

그러면 朝鮮米商品化의 基礎工作인正租集中作用은 現在如何한過程을밟어 集中되고엇는가? 以下此點에對하야 論及하려한다

一、小作正租의集中作用

朝鮮에서는 周知하는바와가티 는낼만한速度로 土地兼併이行하고잇다。此等兼併된土地는 그一部는 近代資本主義的大農場經營에依하야經營되나 大部分은 全農家戶數의八割을占하는小作農에게 小作地로서 分配되여잇다。어大農場經營에依한土地의 收穫이 資本主에게 集中될것은 勿論이거니와 그것보다도 朝鮮에서 正租의 集中作用에 決定的作用을하는것은 半封建的小作制度이다。

即 朝鮮의 昭和十年末의畓總面積은 一、六八一、三四〇町步 그中에 自作地는 僅히 五四一、五八七町步에 不過하고 小作地는 實로 一、一三九、七五三町步에 達하야 總畓面積의 三分의二는 小作地로되여엇다 그리고 小作料는 平均五割以上이되고 此高率小作料가 全農家戶數의 二分七厘(所有地의 一部를 自作하는 地主를 包含함)에 不過하는 少數地主에 集中되므로 그數量은 實로莫大한것이다 特히朝鮮에는 一般的으로 行하고잇는 小作慣習인 賭只法 執見法等이엇고 그中 特히賭只法에잇서서는地主의實收小作料는 約定의率을 超過하는境遇가 大部分이고 또小作人은 春窮時에 穀類貸金又는 食糧品을 貸與하고이것을秋收期에 正租로 回收할때가만타

또畓小作料以外의 垈地田地의小作料도 正租로 收納할때가만코 此等正租의地主集中量은莫大한額에達한다

또 產米增殖計畫에 依한水利組合蒙利區域內에서는 水利組合費의 一部는 小作人에게 轉嫁되고 此等蒙利區域內에서의小作料는 蒙利收穫高의 大部에 達함으로 正租의地主及商人에의集中作用은一層强化하게된다

二、正租의商人에의 集中作用

上述한바와가티 朝鮮의 正租의過半은 地主又는 大農場에 集中되나 그殘餘의 正租 即 小作人及自作農의 手中에남은 零細한所有正租는어데케되는것일가

이것도 彼等의生命을 維繫하는飯米로 消費되는 部分은極少하고 그大部分은 收穫後高利貸金業者 肥料商 又는正租商人의手中에 集中된다 이는 一般小作農民이 秋收期에는租稅도納入하여야하고 肥料代도 支拂치안으면아니되며 또借金도返濟하지아니하면 아니될으로 彼等은端境期에는 사지아니하면 아니될쌀이라도 秋收期에는 이것을 全部賣却하지아니치 못하게되는것이다 即 그들은 먹기爲하야 米作을하는것이아니라 팔기爲하야 米作을하는것이다 여와가치그들은 自己가耕作한 米는全部放賣하고 그代身滿洲粟을消費함으로 米의集中作用은 膨大化하게된다

三、여와가티 地主又는 商人의 手中에 集中된正租는 다시地方에서는 穀業者、開港地에서는 米穀貿易商에 集中되는 것이다

特히 朝鮮의穀物檢查가 日本內地와가치 生產檢查(農家가 生產한 米穀을 그庭前에서이것을全部檢查하는것)가아니요 指定地檢查(米의生產地 集散地 流通地等을 指定하야노코 그 指定地를 通過하거나 或은指定地에서 集出하는米穀을 檢查하는것)임으로 產地의 生產正租는 大部分穀物指定地中心으로 集中된다 더군다나 近年從來의 玄白米에 正租의 指定地檢查가 實施된후로부터는 原料正租의指定地集中作用은 更一層化하게되엿다

×

여와가티 指定地中心으로 大量으로集中된 正租는產地의 集散地又는 開港地의 製玄 或은 精白業者의 手中에들어가 近代的大規模로 製造하야 商米로 精하야 製玄又는 精白되는것이다 이것이 朝鮮米流通過程의 一大特色인 朝鮮米大量移出의 基礎工作이되는것이다

그리고 社會的分業에依한 生產力의發達이 極히 低度로 아직自然 經濟的自給自足經濟를 脫치못한 經濟社會에 잇서서는 商會는財貨(價値)의 獲得으로부터 消費의直前까지 그生產을하고잇섯스나 近世資本主義經濟의 發達파함께 機械及分業이 非常히 進步되여 原始的農業을 反復하고잇는 農村에 잇서서도 生產力이顯著히 發達되엿고 特히生產部門보다도 加工部門에잇서서는非常한 生產力의 發達을 보게되여 原始的意味의農業即穫得產業으로부터 加工部門을 完全히分離하얏스며 이 手工業의農業部門으로부터의 分離는 農業產業을 耕作部門에 局限하얏다

그리고 從來朝鮮米는朝鮮在來의 碾子商에依하야 小規模로精白되엿어요 겨우朝鮮在來의市場에서販賣하얏섯으나 上述한바와가티 加工部門인精米業의 非常한發達은 在來의 手工業的精米方法을 根本的으로 變革케하야 小規模의 碾子商에依한 精白方法을變하야 資本主義的大規模生產에依하야 統一한 大衆的商品을市場에 供給하게되며 朝鮮米를國際的으로 商品化한것이다

이것은加工部門인 精米工業의 米穀流通過程의 支配이오 또農村經濟의加工部門에로의獨立이다

여와가티 朝鮮米는 一部大農場經營을除外하면 無數한 獨立한小企業者의손에依하야 生產되는데이것이 地主又는 商人을經하야大量으로 集中되며 大規模的精米工場에依하야 製玄又는 精白하게된다。그뿐아니라 朝鮮內精米工場은 日本內地에서는 그例를 볼수업을만한 大規模的生產이 大部分이고 어米의 最終擔當者인 精米所는 다만 製玄精白의 加工部門을 支配할뿐아니라 正租의買入、製品의販賣에이르기까지 一切의 作業을 하므로써 全流通過程을 支配하게되는데까지엿다。

여기에 朝鮮農家는 播種으로부터 收穫脫穀에 이르기까지의所謂耕作部門을 擔當 自己손으로經營함뿐으로 農民은單純한正租生產者에 끄칠뿐이요 完全한意味의 米의生產者가되지못하게된다。그러고 米의生產의最終階段인 製玄、精白의過程은 完全히加工業者에게 剝奪되여 그만콤 勞働의機會를일케되며 精白의副產物까지도 取得하지못하고 生產正租를 精米業者에게 安價로販賣하게된다。

그러나 여것은또한便 朝鮮米移出이라는 點으로보면 仲間米穀業者의손에依하야 米의加工이되면 大規模的生產이되고 進步한製玄、精白의機械를利用할수도잇스며 또朝鮮의米穀檢査의發達과가티 均一한商品을間斷업시大量으로 市場에供給할수도잇는것이다。

또精米業者들은 大規模生產에고 또全流通部門을 支配함으로 精米業그自體에서 利益어업는때라할지라도 正租의買入、製品의販賣等에잇서서 어것을補充할수도잇는것어다。따라서 製品을安價로供給할수도잇스며 또信用을重히하야 自己의『마ー크』를 損傷할不良品은팔수잇는대로 製作치안코 取引過程에잇서서 諸費用도 적게드릴수도잇슴으로 米의 流通過程에잇서서 中間經費를 節約하는利益을어들수도잇엇다

×

또一方朝鮮米의 品質에 加工部門에 依하야 規格이 統一均一되고 大規模生產에 依하야本米穀檢查의 發達을促進시키며 또 이米穀檢查의 發達로 朝鮮米의 商品價値를 一層더向上시키게된다 卽米穀檢查에 依하야 商品으로서의 規格이統一되고 品質調製 乾燥를改良함으로써 收穫後의 生產改良을 行하고 또不正品의 混入을嚴重히 함으로써 朝鮮米의 聲價를 舉揚하기에 努力하야왓다

特히 大正六年以後各道地方費에 依한朝鮮米의穀物檢查가 實施되고 大正末年에는 日本內地消算市場에서의 受渡米로서 朝鮮米의 代用이認定되엿스며 昭和七年十月부터 國營檢查를 實施하는同時에 朝鮮米는 完全히日本內地市場에 君臨하야 全國의 米界를『라ー드』하게되엿다

以上을要約하야 말하면 朝鮮米는 優良品種의 普及과品種의 整異的統一을 따러商品化의基礎工作이 確立되엿으며 此等地主及商人의 手中에의正租集中過程을거처 全流通部門을 支配하는 大規模經營에 依한 加工部門에 依하야 大量的으로 製玄又는精白되며 更히權威잇는 國營檢查에依한 米穀檢查를 밟음으로써 그의規格이 統一되고 量的 質的兩方面으로 日本內地需要에完全히 適應性을 갓게되여國際的商品으로서 大量으로 移出되는데 朝鮮米의特殊性잇는것이다。(完)

叺統制强化를
農林局積極的企圖

叺의 生產不足、配給不圓滑의 原因에 對하야 各方面으로부터 檢討하고잇스나 何는 要컨대 中央統制機關인 產業協會機構에 缺陷이 엇다한다

即各道叺의 叺會社가 各其自社 中心主義에서 營利를本旨로하고잇는데 產業協會는 어들에 對하야 何等强制統制力을 갓지 못한것이 故實의 不徹底를 招來하는 根本原因이라하고 農林局에서도 叺統制機構改革에 對하야 여러가지考慮를 거듭한 結果

一、强力한統制會社를設하던지

一、農林局에 一切統制權을 掌握하고 生產命令、配給命令을 發할수잇는法令을 發布하던지

一、現在의 產業協會를 强力한 機構로하던지

右三者中 어느方法으로 改革을 行할것으로 觀測되여 그實現은 느저도 今年九月頃豫定이다

朝鮮道路令要綱
今四日附로發布
大竹內務局長談

韓國併合以前은 諸制가 完備하지못함 道路에關한 法令도全然存在하지아니하엿스므로 施政直後 即明治四十四年四月에 府令으로써 道路規則을 發布하야 道路의種類、管理及費用의 負擔에關한制度를定하고 그後數次의 改正에依하야 多少法令으로의體系를 整備하야今日에 이르른것이나 元來同規則은 併合、忙의 際에 應急的으로 發布된것인關係上 時勢의 進運에副合하지아니하는點이多하고 따라서 交通機關으로 極히 重要한 使命과 地位를가진 現代의道路를 律하기에는 아직不充分하므로 今回 制令으로써 朝鮮道路令을 發布하야 道路에關한 根本制度가確立되엿다 本令은 大體로左와가튼內容을 가지고 相當히 廣汎에亘하고複雜多岐에하므로 當局者는勿論 一般民衆도 特히同令의內容을 硏鑽하야 法令의 實施될때에는 運用上 遺憾이업기를期하야 躍進朝鮮의今後에對備하기를 切望한다

朝鮮道路令大要

一、道路와道路의附屬物

從來의道路規則에는 道路及道路의附屬物이라는것은 如何한것을指한다는것이 明瞭하지못하엿스므로 本令에는爲先 道路의定義를내리고 道路와道路의附屬物을그性質에따라 區別하야道路의附屬物에는 道路에關한 規定을 準用하기로되엿다

二、私權의制限

道路를構成하는 敷地그他의物件과私權과의 關係에對하야는 從來 規定이업고 所謂 公物不融通性의 通念에따라 이를 取扱하여왓스나 如斯한事項은 明文을設하야 疑義의 餘地가 업게할 必要가잇스므로 本令에는 所有權의 移轉又는 抵當權의 設定或은 移轉을除한 外에 私權의行使를 禁한다는 것을 明瞭히하엿다

三、새로道路、道路附近의 土地又는 道路의 附屬物로할것에 關한法의適用

道路는 原則으로 供用開始를 기다려 비로소 公物로의 法令의 適用이잇는것인데 새로 道路、道路附近의 土地又는道路의 附屬物로할것에 對하야는 道路의 供用開始前이라도 私法關係만에 委任할수가업는 境遇가 만히잇슴에 不拘하고 道路規則에는 이規定이 欠缺되야 道路行政의 運用上不便이 不尠하엿스므로 本令에는 이에對하야 必要한 規定을設하엿다

四、道路의 種類及路線의認定

從來의 道路規則은 道路의種類를 一等道路、二等道路、三等道路及等外道路로分하고 一等道路 及二等道路의 路線은 朝鮮總督이三等道路의 路線은 道知事가이를 認定하고 그他의 道路는 모두等外道路로認定手續을 하지아니하엿든것이다 本令에는 道路의 種類를 四種으로分하고 左의 區分에 依하야모두 路線의認定을 하는制度로되엿다

國 道……朝鮮總督
地方道……道 知 事
府 道……府 尹
邑面道……邑 面 長

그리고 地方道、府道又는邑面道의 路線은道內、府內又는 邑面內의 者에對하야 이를認定함이 原則이나 特別한事情이잇는境遇에는 道外、府外又는邑面外의 路線을 認定함을 得하는길이 열렷다

五、道路의管理

道路規則에는 一等道路及 二等道路는 朝鮮總督、三等道路는道知事、等外道路는府尹、郡守又는 島司가 이를管理함을 原則으로하고 朝鮮總督이 指定한府에 限하야 等級에不拘하고 府尹으로써 管理廳으로하는 制度이엿스나 本令에는 原則으로 路線의 認定을 한 行政廳으로써 管理廳으로定하얏스므로 國道는 朝鮮總督、地方道는知事、府道는府尹、邑面長이 이를管理하기로 되고 또例外로 府內의 國道及地方道又는 府尹의 府道의路線을認定한境遇에 그府道의 路線과 國道又는 地方道의 路線이重複하는것도 府尹으로써 이를 管理시키기로 되엿다

六、道路의區域의認定

道路規則에는 道路의 區域에 關한 規定이欠缺되엿스나本令에는 道路에 關하야 管理廳이 여러가지權限을 行使하는境遇가 잇슬뿐아니라 一般民衆은 道路敷地에 對한私權의制限、附近地의 行爲의制限等이잇고 或은 또附近地에義務를 負擔시키는일이 잇스므로 道路의區域을 認定하는制度가 設定되엿다

七、道路에 關한 工事 又는 維持의 施行

道路에 關한 工事의 施行及 道路의 維持는 管理廳에서 이를 함을 原則으로 하는 點에 對하야는 從來와 同樣이나 左의 例外가 設定 되엿다

(1)朝鮮總督이 管理하는 國道의 修繕及 維持는 모두 道知事가 이를 함

(2)管理廳은 道路에 對하야 直接으로 利害關係가 엇는 公共團體 又는 私人으로 하여금 道路의 修繕 又는 維持를 行케 함을 得함

(3)朝鮮總督이 必要로 認定할 때는 道知事、府尹 又는 邑面長에 管理하는 道路의 新設 又는 改築에 關한 工事를 스스로 施行함을 得함

(4)道知事가 必要로 認定할 때는 府尹 又는 邑面長이 管理하는 道路에 關한 工事를 스스로 施行함을 得함

(5)管理廳은 道路로 他의工作物의 效用을 兼한것이 잇는 境遇에는 他의 工作物의 管理者로 하여금 道路에 關한 工事의 施行 又는 道路의 維持를 하게함을 得함

(6)管理廳은 他의 工事 又는 行爲를 爲하야 必要가 생긴 道路에 關한 工事를 他의 工事의 施行者 又는 行爲者로 하여금 施行하게함을 得함

(7)管理廳이 아닌者는 管理廳의 許可를 受하야 道路에 關한 工事를 施行하고 又는 道路의 維持를 함을得함

(8)管理廳에 아닌者가 通行料徵收의 許可를 受한 橋下道、橋梁、渡船場又는 渡船의 修繕 又는 維持에 對하야는 被許可者게 이를 함

八、道路에 關한 費用의 負擔

道路에 關한 費用의 負擔에 對하야는 그根本精神에 잇서서는 從來의 道路規則과 變함이엇스나 受益者負擔及損傷負擔制가 設定되엿든것은 一大特色이라할것이다

그리고 費用負擔의 原則은

朝鮮總督이 管理하는 國道에 對하야는——國庫
道知事가 管理하는 地方道에 對하야는——道
府尹이 管理하는國道、地方道及府道에對하야는——府
邑面長이 管理하는 邑面道에 對하야는——邑面

그리고例外로는

(1)前號(1)乃至(8)境遇에는 그施行者가 費用을負擔함

(2)受益者負擔의 制度를新設하야 道路에 關한 工事로 因하야 顯著한 利益을受한者로 費用의 一部를 負擔케함

(3)損傷負擔의 制度를新設하야 特히道路를 損傷하는原因이될事業又는 行爲를하는者로 費用의 一部를 負擔케함을得함

九、道路에서생기는收益의 歸屬

道路에서생기는 收益의 歸屬에 關하야는 從來와 大差가 업다

十、損害의補償

損害의補償에 關하야 從來의 道路規則에는 그規定이欠缺되엿섯스나 本令에는 規定을設하야 左의境遇에는 補償을하기로되엿다

卽道路에 關한調查 測量又는 工事를爲하야 必要한 附近地의 立入 使用 障害物의變更、除却又는 非常災害를 爲하야 必要한 道路附近의 居住者의 使役 土地그他의 使用等或은 許可의 取消그他의 處分으로 因하야 損害가생긴때

十一、不服申請

朝鮮에는 行政訴訟及 行政訴願의制度가 업스므로 不法又는 不當處分에關한 行政救濟의方法으로 訴定을 申請할수 엇는길이열렷다

十二、本令의 適用여엇는 道路의取締

前에述한바와가티 本令의適用에잇는道路는 本令第二章의規定에依하야 路線의 認定된것에 限하는 關係이므로 從來道路規則의 適用이엇든 道路로 本令의 適用이 엇게되는道路가 생기므로 此等 道路에 對하야는 本令의 一部를 準用하는 制度를 設하고 또 私人이만든 私設道路에 對하야는 必要한規定을 設할수잇게되여 적어도 一般交通의 用에供하는道路인以上 모두 法令에依하야 一定한 統制가잇고 道路網을 形成케하야써 交通機關으로서 充分한 機能을 發揮시키게로 되엿다 (完)

農作物栽培法
甘藷
栽培如何로는
四、五割增收

福井縣農事試驗場에서는 甘藷의栽培法改良에 成功하야 從來의三、四割이나 乃至五割 增收를할수잇는 新栽培法을 案出하엿다、即同場의 試驗에依하면 甘藷苗의 根어자라는型에는

(1)揷苗直後하로밤에 四五穗式 자리고 數日後에는 거의 자라지안는것

(2)數日間은 자라지안코나 그後數日間 急激어자란後 끄치는것

(3)終始가튼 步調로 자란는것

第三種이잇는데 그中 (1)(2)여것이 곱어서 (1)어 가장甘藷가 되기 쉽고 挿苗後 一個月 以內로 싹어 나오는것에 (1)어 가장만코 그다음이 (2)이다 그런故로 第一의型이 빨리나와 充分히 發育되면 그만치 收量이 만허지는셈으로 다음과가튼 三의 改良點을 들수엇다

(가)苗床改良과 早期栽培 縣下에서는 五月上旬揷植한 苗床을 만드고잇스나 時期를 조곰빨리하야 三月下旬一坪當 米糠一俵蓊에 籾殼에 苗床에 種諸를 섯고 우에는 保溫用油紙로 덥고 밤에는 그우에 자리를덥는다 어리하면從來苗를 만드는 五月十五日頃에는 揷苗할수 엇슬만치 자란다

(나)苗의改良 一般으로는 苗를 五六寸쯤으로끈허서 苗床에 꼿되 葉의 尖端과 中央과 基部를各其 모두 苗로하여고하면 오히려 그만치 顯著히減收된다 따라서 苗는 반드시 尖端의 葉(芽)어든데를 겸게하야 乾燥植으로하면조타

(다)苗의 砂糖液浸漬 四%―五%의 砂糖液에 四十八時間 浸漬하엿다가 揷苗하면 發根이 二日쯤 빨러저 甘藷로될 苗은 뿌리(根)가 만히나온다

어것들은 모두福井縣農事試驗場에서 實驗한 結果인바 어것이 直接 氣候土質이다른 우리朝鮮에 適應되는것은 아니다 氣候는 조곰도계하면 구하여요 甘藷는 土質의 適不適어 업서 地에 對하여도 抵抗力이 比較的 强하야 大槪의 土壤에서 好成績을 어들수잇다 그러나 가장조혼 品質의것을 만들라하면 粘質土壤가 가튼 燥氣가 相當히엇는土質이조타

性의長春不老法
異性征服의秘房藥新發見
性慾機能減退·性的能力衰弱
最强力刺戟促進劑
キング·オブ·キングス
早老微衰로長大息하든無力이
快速的의偉効로即刻解決된다

無力性器와情慾欠陷의治療原理
(發明者)性學大家日獨醫學博士 羽太銳治氏談

男子며는 그누구나 한번經驗하게되는것은 春期發動期時에急激이모든 身體의變調이니 卽 音聲이變해지며 萬事가煞成해지는同時에 異性을對하야서는情慾觀念을 갓게되야 어른듯 成年男子로一變해지는것여다 여와가티되는것을 醫學上으로는 第二次性兆라고 일컷는바 그의原因은 腦下垂體에서分泌하는 一種의性홀몬이 人體의下部에잇는 生殖器(陰囊)、睾丸、攝護腺、精囊等을 完全한發育狀態에 어르게하는 能어 障害를 바든때에는그에 따러 生殖器官의全體도 또한 모든發育어中止되며 衰弱해저서 早老의現象을 어르키고情慾에도異狀어생겨 男子로서의 타고난性的能力을 發揮치못하고 無變慾의 生活을하게된다

그러므로 無力性器와情慾欠陷의治療法은 어腦下垂體의活動機能을强케함이 最重要點인것을諸君은 잘理解할줄을 밋는바이다 余의發明한(キングス)는 以上과如한原理下에서 男性動物의 腦下垂體에서分泌하는性호르몬만을 抽出하야그것을主成分으로하고 藥效의快速發揮를目的해 某種의化學藥品을配合한後에 製劑化한것이므로 服用한지不過幾分間이면 性器를强大로誘導하며 情慾을 促進케하는 同時에 期待한 目的에 를더어게하는 學理上으로나 또는 實際上에엇서서도 모든性의不滿을 完全히 快速解決케하는 性慾劑임을 證明하노라

性生活을重視하라

性의健全은 人生어最大의使命을 完成케하는 根源이되며 男女間의 愛情을熟化케하는同時에 無限한幸福感을주어 一平生生活에 重要한原動力어 되어잇슴에도不拘하고 性에對한無理解로 自瀆의惡習과過淫어 原因인 性的障害를輕視하고 一生을可惜게虛送한다면 그것은 自己의前程을破滅의一途로 그르치게하는것이아닙니까!그러므로 性어人生의一生을 支配하는힘이 如何히 큰가를認識하는同時에 조금이라도 性의欠陷을 自覺케되거든 自己自身에 그以上더큰問題가업는것으로알고 適當한方針을講究해주며 速히强壯에 힘써주기를 바란다

발광하겟든早漏가그만全快
(元山) 曺烈煥

뭐라고할早漏症으로 누구나 다 알지못하는것처럼 本人으로하여금 기가막히게하는것은 또엇을것이오며 더욱이 못견되겟는것은 早漏가돼지는 그當時의心理는 어로어떠라고形言할수업도록 氣分어不快하며 發狂할지경으로서 憂鬱하기 짝어엇엇습니다、또는그뿐만아니라 元氣조차엇서서 몸어나날이衰弱해지는데는 事實悲觀不已이엇습니다 그러나幸히 友人의紹介로『キングス』를服用하야 그러케苦痛을 밧든早漏가되지는 自己로서도 놀랄만큼 五圓分으로 全快되는데는하도神奇해 여귀올듯에는바이오며 五圓分中瓶을 또代金引換便으로 注文하는바어로소이다、

절색하든陰萎가아주回復돼
(大邱) 鄭仁杰

經驗이 잇스신분은 잘아실것입니다마는 陰萎란 참으로不滿케하야 애를태워주며 사람을몹시 못된性勢로生한일입니다 小生은多年間 이陰萎로無限苦生하옵든中 第一질색할것은 中途에 그만弱少해저서 不能케되오니어런딱한일이 또잇겟습니까 近者에는 愚妻도不滿으로 생든집만부려 그야말로 無味한歲月을보내고잇는 貴堂의『キングス』十圓分으로 回復될줄어야 외外어엿사오며 服用한지三日만에 비로소 滿足한目的어達케되는데는 果然宣傳과如히 名實일께好藥이라고認定하오며 妻의勸으로 十圓十五錢先送하오니 大瓶一個又速送해주시기를仰望하옵니다

혼자서속태우든恨을풀엇다
(京城) 朴萬植

나어三十어되도록 小兒와如한 性器의所有者이라하오면 누구시든지 우스실줄로 압니다마는 그러케된本人의心事는 그와正反對로 大聲痛哭해도 시원치안흔一大怨恨之事올시다 小生어 不幸한그一人으로서 남에게 말도못하고 혼자만속을태우고 엿섯사오며 或是親舊에게 … 대놉더가서도 同居을못하게되니 더욱어恨이되엇습니다 그러다가 貴堂의『キングス』의藥德으로阻止된發育어 完全한狀態로 强大해지고 恨을풀고보니 前般注文時藥效를疑心하고 여러말한것이後悔되오며 深謝하와 몸둘바를 모르겟습니다 男子의行動을 完全히하게된것을 百拜謝禮합니다

注文은直接本舖로

人生을快樂케하고 長春으로引導하는藥의效果를 證明하고僞造를防止키爲해 直接本舖에서만販賣하오니 希望하시는분은 振替又는爲替 或은代金引換便으로注文해주시면急送합니다 送料는 四十七錢이오나 本報讀者에限하야 三十二錢은 本舖에서 부담하오니 十五錢만은加算해주시기바랍니다

藥價 小瓶(一〇〇粒)二圓 中瓶(二八〇粒)五圓 大瓶(六〇〇粒)十圓

東京市芝區新橋…
總代理店合名會社 春泉堂
(振替東京七七一番)
滿洲國은 先金에限하야送藥함

松竹キネマ 明治座

4月4日ヨリ4月10日上映プロ時間表

	1	2	3
ニュース	11·00—11·26	2·49—3·15	6·50—7·16
松竹お山の大將 / ロカルニハーデイM·G·M作品 寶の山	11·29—12·32	3·18—4·21	7·19—8·22
復活祭のボスコ スペイン舞曲	12·37—1·02	4·26—4·51	8·27—8·52
ボーエルニテーラーM·G·M超特作 踊る不夜城	1·06—2·35	4·55—6·24	8·56—10·25

中央館 永樂町 本三〇一四
四日ヨリ七日マデ四日間 階下席十錢均一
日支事變ニュース
大河內傳次郎 百々代 林長二郎 主演 當世箱入娘
パラマウント超特作日本版 ロイド・ノーラン主演 犯罪王
市川右太衛門 主演 神州白馬獄

新富座 京城新富町 電(本)五六七番
四月三日부터 (特選映畫大公開)
海底의巨人
おほべら棒
高壓線

優美館 電光三九五
血祭中乘り新三
日本一の殿樣
沙漠의 어…

東洋劇場
四月四日부터 一週間
「사랑에속고 돈에울고」
九月山人作 「이子息一」
「李孝」

桃花劇場 電本二二三
桃子의貞操
달마치의罷込戰法
마로랏트最終列車

日鑛會社를相對로 百萬圓賠償請求

鑛主崔昌學氏로부터提訴

調停코자鑛山課員現地出張

大量盜掘 ─碧潼發銀鑛山─

【新義州】 마산왕국(鑛山王國) 평북도에 대광산회사의 백만원에 달하는『광산도굴』사건이 발생하야 일반의가가는물론 각방면에 큰주목을 끌고잇다

벽동군우시(碧潼郡雩時)에잇는 일본광업회사(日本鑛業會社)의경영인 발은광산(發銀鑛山)에련접하야잇는 최창학(崔昌學)씨경영의 대창(大昌)광업 주만(忠滿)광구를 도굴하얏다고 그간최창학씨로부터 일본광업에 대하야 일백만원에 가까운 손해배상을 청구하는 소송을 제기중에잇섯는데 지난삼일 이사건을 해결하려고 총독부광산과로부터 약림(若林)기사외네명이 래신하야 곳 사건발생지인 벽동으로 향하얏는데 동기사단의 재단에 백만원이라는 대금이 걸려잇스니만큼 각방면에 큰주목을 끌고잇다

橫領水組書記 大邱署에押來

【慶北支社發】 만여원의 공금을 횡령도주한 수리조합서기 강명원(姜命元)은 대구서의 수배로 평양서(平壤署)원의손에 체포되여 대구에 압래하엿다。 복적을 봉화군 내성면 석평리(奉化郡乃城面石坪里)삼백이십일번지에 두고 현주소 대구부동운정(東雲町)일백삼십삼번지에사는 산격공려수리조합(山格共勵水利組合) 서기 강명원(姜命元)(三○)은 작년 이십구일 오전 열한시쯤 동양척식회사 대구지점(東拓會社大邱支店)으로부터 수리조합에서 저리자금으로 차입금일만칠백구십팔원을 바다가지고 어대론지 행방을감추엇스므로 대구서에서는 전조선 만주 북지 일본내지로 지명수배하야 엄탐하든중 사월이일 평양서원에게 체포되여 대구서로호송되엿는데 수중에는 전기금액이 업스므로 방금엄중히 취조중이라한다

龍岡郡에火災

【眞池洞】 평남룡강군룡강면반추리(龍岡面盤湫里)김형만(金亨萬)의집에서 지난삼일오후네시경에 발화하게되여 그엽집에까지 번하야 세칸은 전소가되고 두칸은 반소되엿다는데 그날은 마침서풍이맹렬히불어니러나는 불길은 삽시간에 초옥을 전부 살우워버릴듯시 더퍼서 오조민은 마음이조려 정신을 차리지못하고 잇슬때에 진지동 소방수(眞池消防手)전부가 출동하야 동구시경에 겨우진화식혓다는데 발화의원인급 손해액은 방금조사중이라고한다

李麟奎氏五千圓喜捨로 梧里小學遂擴充

梧里面의懸案解決

【寧邊】 영변군 오리 심상소학교(梧里尋常小學校)학년연장에 대하야 금오천원을 희사하야한다는 즉지가가잇다 동소학교는 현재사학년사학급제로 매년륙십여명의졸업생을 내이고잇스나 사학년졸업인편게로 상급학교에 입학자격이업슬뿐아니라 다른곳 륙학년제의 소학교에 편입코저하나 이것도여의치 입학하기가 크게곤난하므로 면민은 일대유감으로 역여오든바 면민유지는 어어원기하야 학년연장급학급증설기성회를 조직하고 회장류원방(劉元邦)씨외위원을 선정하야 학무위원 류창하(劉昌河)씨와더부러 군당국과 도학무과에 진정한바도잇섯스나 경비관계로 실현을보지못하고잇든바 이에 기정회의원급학무위원등 하씨등은 주야로맹활동을하든바 동면북시동(北時洞)리린규(李麟奎)노인은 이소식을듯고 자진하야 얼마전 대금오천원을 희사하야 기성회와 면민에게 큰 감동을 주엇다한다 이로써 학년연장도 무난히 가되여 면민의희망이 달성되엿다

朝鮮地籍協會의 長淵出張所開所

【長淵】 장연세무서에서는 금번장연에신설되는 재단법인조선지적협회장연출장소(財團法人朝鮮地籍協會長淵出張所)개소식(開所式)을지난일 오전열한시부터 거행하엿는데 관민다수의 열석으로 성황을 일우엇다

枇峴儒林獻金

【枇峴】 총후국민의국방열은 나날이팽창하야 가는이때 당지의 주군장의(義州郡掌議)박련일(朴鍊一)씨의활동으로 유림계에서일금오십삼원오십전을 모집하야당지면사무소에 헌납한씨명은다음과갓다

朴亨欽 朴鍊洞 白根淀 趙尚稷 趙尚濃 鄭九寬 韓景鎬 文孝旭 金龍涉 金在鎬 洪碩得 林時得 朴鳳欽 金興仲 金志文 朴允吉 各一圓 朴祥烈 金宗鉉 高承化 趙重寶 朴承孝 朴根孝 白洛彦 洪應麟 趙尚國 白根茂 趙德輪 趙尚興 趙尚瑥 趙尚麟 趙鳳翔 鄭九武 鄭九模 金英珍 鄭洙彦 朴英俊 趙尚祿 金信模 金德熙 朴敬亭 朴應鎭 文仲鳳 李永燮 文德仁 金允熙 金明坤 朴仲然 金商順 張晉鳳 朴泰植 鄭鳳燮 金亨植 張永哲 趙鳳祥 洪淳明 朴泰鎬 金潤欽 趙鳳竹 金龍鎬 各五十錢 鄭義璜 金二圓 金龍浩 文世郁 白根淑 白峯道 金敎明 文得燮 文得坤 金澤鎬 趙亨國 文瑞瑞 文得元 文連郁 白文冉 朴世炳 金孝鎭 金仁熙 朴謙一 趙鳳翊 朴瑞允 金正權 朴寶欽 金世俊 朴炳斗 朴世允 朴世殷 金聖浩 金欽善 趙鳳九 金鳳朝 朴仁權 朴利孝 朴泰孝 朴之麗 朴炳權 各三十錢 趙寶喆 白根承 崔秉斗 朴武欽 趙義昌 金光涉 金毅杞 朴文欽 朴炳烈 元義俊 鄭文淵 朴鳳欽 朴世振 朴永連 以上各二十錢式 朴鍊一 金一圓

教壇을일흔教員

廿二名은他校에、十八名은失職

三崇校職員就職報告

【平南支社發】 전숭실전문(前崇實專門)숭중(崇中)숭의(崇義)등 삼교의직원구제에 대해서는 방금 평남도학무과에서 예의알선중인데 사십명중 일곱명은 제삼중학(三中)과 서문고녀(西門高女)의 촉탁교원으로 채용되여 사일부로 지령을교부햇고 그밧게십오명은 조선내와만주(滿洲)방면 각의교에알선을 햇스나 남어지 십팔명은 사상기타의관계로 취직알선을 포기하기로되엿다 그리고 전숭중교장이엇든정두현(鄭斗鉉) 숭의여학교의오문환(吳文煥)양씨는 평남도교유부회원으로 추대하기로 되엿다

一、表彰者氏名略

金陵幼稚園에 風琴寄贈

金川朴祥基女史

【金川】 여자로서 풍운이모혼재산을 유영사업에 헤척한미담이잇다 본적을 평남중화군상원면 신읍리(中和郡祥原面新邑里)에둔 박상기(朴祥基)씨는 어십년전금천읍에와서 자수성가한이로 본읍금릉유치원(金陵)에 풍금이업서서 어린이를 가르킴에 항상 불편을느끼든바 이번 박상기여사가 시까일백오십원의 풍금을 기증하엿다는데 유치원어린이들의 기쁨은물론 일반의칭송이자자하다한다

東日本遊說特使

一日、三日에各發程

【咸興】 함흥선철도(咸中線鐵道)의 동부일본 유세특사 함흥상공회의소(咸興商議)회두(林會頭)동회의 리사토곡유일(土谷唯一)량씨는 일일 삼일량일 각히 출발하엿는데 동일본각도시를 방유세하고 이십사오일에 귀임할터이라고한다

東邊道一帶에 宣撫班을派遣

【奉天】 비적의 소굴지대인 동변도(東邊道)일대가 차차명랑하여짐에따러 봉천성(奉天省)당국에서는 경비삼십여만원을 드려 도로전화(道路、電話)망의확장、방위(防衛)제시설과 공의(公醫)배치등의 신시설에 주력하며 또 농촌부흥자금으로 삼십여만원을 융자하는등 다각적으로 제공작에 매진하고잇는데금번에는 성장(省長)관방금의생과강부십칠명으로 조직된 선무반(宣撫班)이 지난일일부터 오월사일까지 동변도일대 각농촌을순회하며 농민들에게 식염、기타잡화등을 무료배급하는 일방환자에게대하야는 치료를하여주고 기타강연、활동사진을 공개하야 신지식을 보급시키는등시봉홍심환기에 노력하리라는바동지방에는 조선인다수의 이주농촌도잇서 일반농포들은 만은기대를 가지고잇다한다

各種品評會 褒賞式盛大

【延白】 연백군농회주최로 지난 삼십일 오후한시 연안읍상소학교강당에서 연백군수 김기준(金基俊)씨사회하에 좌기각종 품평회 표상식이성대히 거행된후 이어서 장호관 황해관(長睿館 黃海館)두곳에서 성대한 피로연이 열리엿다

一、堆肥競進會褒賞式
一、種抜品評會褒賞式
一、綠肥品評會褒賞式
一、叺增産競進會褒賞式
一、農事改良貯蓄經營競進會褒賞
一、大白發病이노고로草除去品評會褒賞
一、種牡牛品評會褒賞式

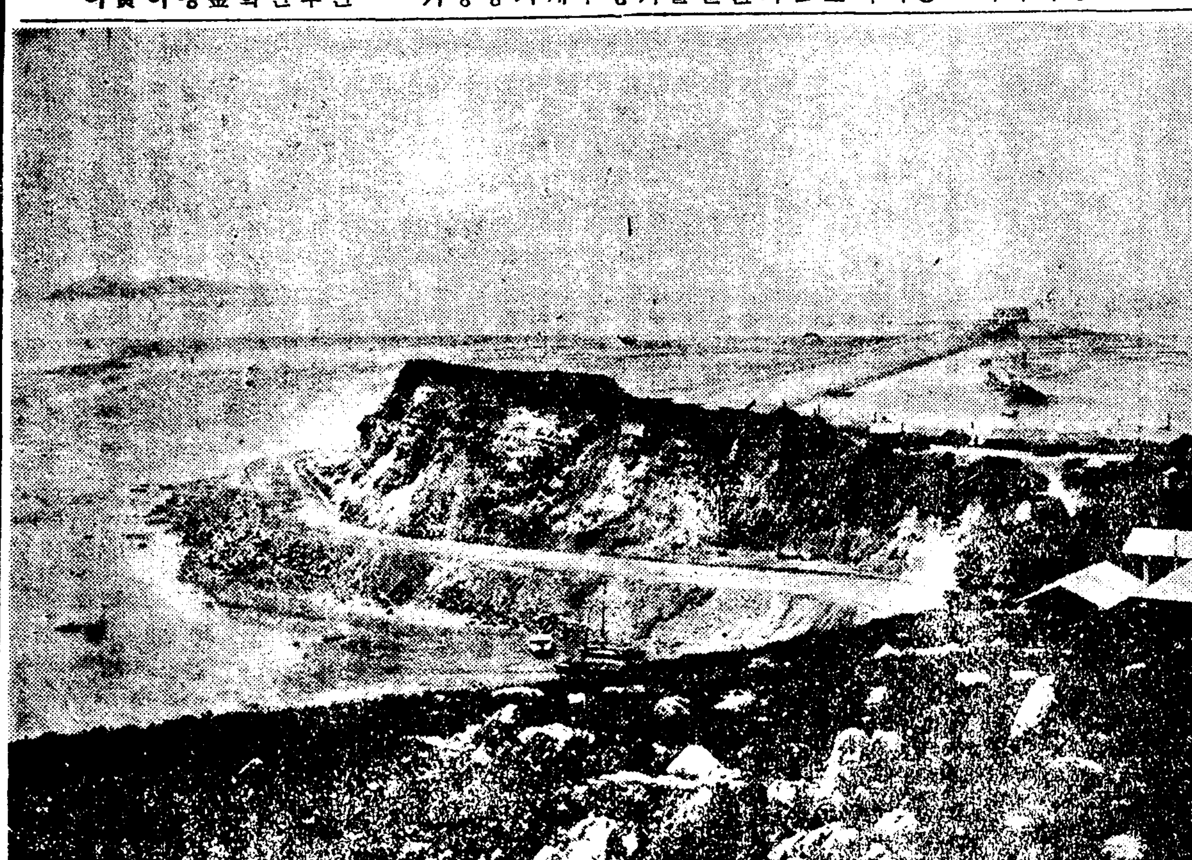

寧越、三陟無煙炭 積極的採掘에着手!

每日二千五百名勞働者必要

【春川】 초비상시국의 진전에 판한 획기적계획인채탄오개년계획(採炭五個年計劃)이 금년도부터 인데 강원도는 소위문진장의삼척(三陟)녕월(寧越)의 무연탄(無煙炭)을 이계획에 호응하야 발굴케되여 각도록 공사에 상당히다수의 로동자를 요하야그 조절에 급급하고잇는데 매일이천오백명의 로동자(勞働者)가필요하다함으로 어느곳책에 의한것이라 도당국(道當局)에서는그 로동자조절에 고심중이며 도외에서 여엽도불면할 형편이라고 한다

沿線地價에急旋風

臨鐵計畫뒤에남은"에피소드"도가지가지

興亡成敗의喜悲劇

臨港鐵道篇

대다사도(大多獅島)축항과아울러 건설되는 림항철도(臨港鐵道)인 다사도철도(多獅島鐵道)는총공비 오백사십만원으로 소화십년사월 공사에 착수하야방금공사진행중에 잇는데 다사도항의축항 공사와 밀접한 관련을가지고잇는 동철도가 완성되는날에는 평북산업 개발에공헌을하리라는것은 명약관화이다 동철도부설로 말미아마 국경경제계의 변동그타 또는영향등을 대략보기로 하자 동철도의 기점은 신의주역 북편에서 시작하야 약일리가량 동남에잇는 의주군 광성면 풍서동(義州郡光城面豐西洞)에서 국선을 건너 양시(楊市)룡암포(龍岩浦)를거처 현재 다사도축항의 벽안을 최종단으로한것인데 이철도계획이 세상에발로되자 다사도부근의 토지는투기심을 교묘히 반영하야 폭등폭락의 순서업는 대선풍이 르켜 일확천금하려는 모리군중에 흥망을 번복한"에피소드"도 한두가지가 아닙니다 그리고 지금까지시세가 얼는단갑도 이십배 이상내지 오십배에 올넛다 조만경제"뿔럭"의 체제하에 지금국경선에는"압록강시대"건설의전진을 보이고 잇는이때 고평북일대에 서광을 던지게될 이 중대한역할을 할사명을 가지고 탄생된것이 림항철도라고 할것이다

(무진장)

의 지하자원과 풍부한 전력자원 다시 유유히흐르는 압록의수류등에 의하야 전기화학공업지대 구성의주요소를 십이분으로 구비한 국경산업경제권 건설은 구체화되여 백오십팔만『키로왓트』발전력의 압강수전 평북철도 다사도축항 공업용수 림강철도 그리고 이와련락될 동변도산업철도등의 건설과정에 의하야 가속도로 약진의 일로를것고 장차조만의심장으로 건설도상에잇는것이 평북도의현상이다

그리고 일편『광산왕국』평북도와불과강하나를사이에두고잇는동변도에 무진장으로 매장되여잇는 금(金) 사금(砂金) 은(銀) 동(銅) 연(鉛) 철(鐵) 석면(石綿) 석탄(石炭) 아연(亞鉛) 석회(石灰石)『망크스텐』기타여러가지에 어르는 광물은 실로막대한것으로 모두 근대공업 특히 중공업방면의 장래에 극히유망한것이다 동변도산업철도(東邊道産業鐵道)의 시설이어는通化와 安奉線을連結하야 安東支線에連結하는 第一期計畫으로

서산업조사국의 조사에 의한 기설광구(鑛區)와 광산(鑛産)별로 들어보면

▲金鑛=安東二 鳳凰城二 寬甸一五 桓仁二 通化三 輯安二
▲砂金=安東一 寬甸五 桓仁四 輯安六 臨江一
▲銀鑛=寬甸一 桓仁二 通化二
▲銅鑛=安東一 寬甸二 通化一
▲鉛鑛=安東三 輯安三
▲鐵鑛=寬甸二 桓仁二 桓仁三 通化二
▲石綿=寬甸二 臨江一
▲石炭=桓仁六 通化六 輯安一

(중요성)

을 띠우게됨은 물론빗나는장래를 약속케될것이다 평북이가진『지하』의 자원은 기회를따라 때때로보도하엿스나 동변도의『지하』자원은 이기회를 이용하야 소개할기회가업섯드니 만큼 만주국 광업법 공포이래 광산열은 팽창하야 전는데 만주국에서는 동변도의 광물자원의 개발을 산업오개년계획의 중요부문에 가하얏다

(동변도)

에서 산출하는 모든물자는 안동현에반출되여 가지고 다시조선으로건너와 립항철도로 다사도까지운반될한후 다사도항에서 선박을이용하야 해로로서 각처에수출하려는계획으로 되어잇스니만큼 장래다사도항의이용가치는 물론발할것도업거니와 어에따르는 립항철도의 이용가치는 실로막대한것이라고 할것이어 그리고이와동시에 평북도내에서 산출하는광물과 모든물자도 물론립항철도를 거처 다사도항에서 이출될것이오 또 립항철도자 다사도항에 이입되여 벌전될것인데 동항을 중심으로 각종대규모의 공장이 설치되여 황해(黃海)로 수출될물자는 실로 막대할것으로 그 수량은 아직상상할수가 업는상태에엇다

(寫眞은 多獅島의突堤)(了)

不良水組改修와併行 個人의乾畓改良

平南에서十五個年繼續事業

三千町步玉畓化計畫

【平南支社發】 평남도농무과에서는 시국하의산미증산을 강조하기위하여 판내십일개 수리조합중에서미림(美林) 강서(江西)평안(平安)의 두곳수리조합을 개수하기로되여 착공하는한편 일반개인의 수리사업도 적극적으로지도장려하여 산미의 증산은 물론 품종(品種)의개량 성가발양(聲價發揚)에대하여 박차를가하기로되엿다

개인수리사업의 지도장려를목표로 금년도중에는 공려수리조합(共勵水組)두개를 조직하게하고 한조합에 백정보(町步)식이 백정보를 약사만원의 경비를드리어 정리개수하기로 되엿는데 보조금 일만륙천원을 지출하기로되엿다

물론이사업을 수행함에는 삼만원가까운 경비의 부족으로보나 이금액은 기채(起債)로충당하여 지주인 공려수리조합원이 연부상환을 하기로 되엿는데보조액이 최초에는 오할로 되엿섯스나 감액되여 일만륙천원으로결정을 보게된것이다

개량방법은 설비가 불완전한 천수답(天水畓)과 기타의수전에 제언(堤堰)을 축조하는 한편 보(洑)를 개조하여 완전한 수전을 만들려는 것으로 공려수리 조합이 정규의 수리 조합보다 다른 점은 정규의 수리 조합은 조합비(組合費)를 납입하는터이나 공려수리조합에서는 조합비를 납입하는 대신에 기채액을 상환하는것이 다른점일것으로 이사업은 십오개년계속사업이므로 최종계획년도에는 불완전하든 천수답등 삼천정보가 옥답(玉畓)으로 화하게될것이어서 기대는 자못 크다 또도수리계에서는 이밖에 산간군부(山間郡部)의 농촌진흥운동(農振運動)을 왕성하게 하기위하여 토지개량사업을 이르키기로 되엿는데 도당국으로서는 보조금

長篇小說 林巨正【82】

洪碧初 作 金熊超 畫

소굴(五十)

한온이가 첩의집에를 갓는지 사랑에 엿지아니하야 로밥이가 서사를 보고

「상제님 자근댁에 가섯소」

하고 물으니 서사는 무엇에 골난사람가티

「난 몰라」

대답하는것이 퉁명스러웟다 서사더러 말을 더 물어야 말만 귀양보낼것을 짐작하고 로밥이가 사랑에서 나와서 중문밧게 세원두엇든 좋개를 다리고 한온이의 가장사랑하는 자근첩의집에 와서 문깐에서 하님을불럿다 누가왓나 보려나온 기집아이년더러

「상제님 여기 기시냐」

하고 물은즉 기집아이년이 대답안코 들어갓다가 얼마만에다서 나와서 상제님 안오셧다고 대답하얏다 한온이가 언에잇스며 업다고 따는것여 십분분명하나 쏘차들어가서 지고뺏지못할바엔 할수가업섯다 로밥이가한온이에게 술갑을 즐르라고 장대고오든것이 틀리고보니 다시를 어서 말할데도 업고 말할데가 잇더라도 더가고십지아니하야 좋개를 보고

「인제 난 집으루 가구 넘동소문안으루 가는수밧게업다」

하고 말하얏다 좋개가 닷자꼿자로 로밥이의 멱살을 잡고

「이놈아 뽐모자니구온 사람은 어떠케하란말이냐」

하고 소리를 질러서 로밥이는 떡섭은 좋개의손을 뿌리치면서

「가만잇거라 어디 다시 생각해보자」

말하고 한참만에

「칼불구 뛰엄뛰기나 한번해볼까」

혼자말하듯 말한뒤 좋개를 끌고 남성밋을 박씨의집으로 왓다 로밥이가 박씨를 보고

「세분이 지금 장차꿀다리 소옹어집에서 약주들을 잡숫는데 대선다님께서 그집사람들에게 행하를 주시려는지 상목한필 부담상자에서 끄내서 삭구에서 가지구오라구 분부하십디다」

하고 능청스럽게 거짓부렁을 하얏다 박씨가 속는줄을 몰으고 상목한필을 끄내주엇다 로밥이와 좋개가 한필을에 술집으로 와서 그집의 자와가위를 어더 가지고 두자치로 끈허서 그중에서 먼저먹은 술값을 치러주고 새로먹을 술값까지 선셈하얏다。

로밥이가 전날 남서방에서 등밀려 쪼겨난것과 절에갓다 돌어오는길에 길에서 망신한것이 다 어처지지안는데다가 오늘 기생의집에서 팔두잡이 당할번한것을 생각하니 꺼정이 밉기가 짝이 업섯다 미옥이 악으로 변하야 로밥이는 번에 포교가 언에잇는줄 알며

「너이대장이 횐향햇드란」

「대적소리를 듯는사람이 다랍게 상목한두필을 앗긴단말이냐」

「청석골두 더볼것업다 너이두 진작 알어채려란」

어린말을 막 들어내노코 떠들엇다 좋개들이 기가 막혀서

「이자식이 술취햇나」

「저녁때 다되엿네 고만 일어나세」

둘이 먼저 일어서서 옷에무든 모지몽을 떠는데 로밥이는 의우손으로 좋개들의 옷소매를 삽고

「먹든술이나 마저 다먹구가자」

하고 일어서지아니하얏다 좋개들이 로밥이에게 붓들려 다시 주저안저서 남은술을 다먹고 남은상목을 논하서 허리춤에 질르고 술집에서 나서니어 때 해가 벌써 다젓섯다 셋이 억개동무를하고 코노래를들 불르며 술집에서 몃간동안 왓슬때 뒤에서

「여보 어분들 술갑내구가우」

하고 소리를 질르며 수건으로 머리동인 사람하나가 쫓차왓다 셋이 어깨결은것들을 풀고 다가치 돌아섯다。

「술갑시 무슨술갑시요」

로밥이가 물으니

「당신들 술먹구 언제 술갑냇소」

그사람이 뻐로 목자를 부아리엇다。

「우리는 술갑 선셈하구 먹엇소 정신업는소리 하지마우」

「술갑 선셈이라게 다 무어요 눈투 잇습디까」

「긴말하기 실으니 술집안의에게 가서 자세이 물어보우」

「지금 날더러 술갑술 바더달라는데 무얼 자세이 물어보란말이야」

「우리먹은 술갑술 정녕 안바덧다구합디까」

「술을 두차례 먹구 먼저 한차례갑만 냇다구합디다」

「그집안악네의 족하되는 포교가 바덧스니 그 포교를 이리 불러가지구 나오」

「포두군관은 벌써 자기집으로 갓는걸 그집에 가서 불러오란말이요」

「그럼 그포교가 바니가지구 안내노쿠간게요 내노하꺼나 안내노하꺼나 그게야 우리가알배때기잇나」

「무어서 어째 포두군관이 중간에서 그잘난 술갑을 떼어먹엇단말이야 별우순소리 다듯겟네」

「우순소리란두 떼어먹은걸 어째란말이야」

「그럼 포두군관을 불러올께 삼주대면할시다」

「삼주대면은 고만두구 삼사구 구주대면이라두합시다」

「잠간 술집으로들 돌우갑시다」

이러게 술갑스로 실랭이가 되어서 세사람이 다시술집에와서 포교 불러오기를 기다리는데 갓가이서 산다는 포교를 술집아이가 불러간지 한식경이 되어도 오지아니하야 술갑 재징이란도 물어주고가자고 셋이 공론하는중에 포교 사오명이 일제히 손에 바랑이돌을 떼어들고 뚱우가리、 드리닥치엇다。

(정정) 전회분중 제삼단 제삼십삼행에서『혜레를 구경시키고』 어하로무려 『혜례를 구경시키지 못하고』의 한구절은 잘못 들어간 것이므로 삭제함

노래와춤의豪華陣

花娘樂劇團大公演

◆映畫 大每讀賣뉴ー스 國産映畫二篇
◆夢柳作 悲歌劇 夢想佳人 全七景
◆金草作 農村風景 全一景
◆나라에데ー 十六景
◆朴英作 喜歌劇 戀愛雙線曲 一幕
◆夜間七時半부터 歌劇뿐

演出 朴英 李英一
宣傳 金斗七
進行 全一
裝置 李順吉
照明 李英順

團成社

超滿員謝禮 晝間興行 朝十時ー夕五時까지
◆晝間에入場하시는분은映畵와歌劇을 다보시게됩니다

ワシミルク

健康發育의秘鍵
育兒에最良 保健에最適
藥店食料品店에서販賣
수리표우유
K3-38

玉蜀黍 優良種子實費分讓

分讓方法을仔細히記錄한目錄을請求하시면 곳보내드립니다

平壤府船橋里 日本穀産工業株式會社

慢性 急性 淋疾에 ネオヂリン

定價 一圓·二圓·三圓·五圓·十圓
各地有名藥店에잇다

攝生法
一、淋疾에걸린사람은患部를만저든손은 그當場에비누로洗滌하고 決斷코눈을부비지안토록注意해야한다
二、酒類를一切禁할것은勿論炭酸瓦斯의飮料도禁해야한다
三、食物은淡白하고 消化잘되는流動飮料를먹어야한다
四、淋病에第一效果잇는ネオヂリン을連續服用할일

製造元 山本回生堂製藥所 京城府本町四丁目
朝鮮總代理店 株式會社 木村藥房
弊店은安心하고去來할수잇는藥品問屋이다
長話本局 ②三七五·②一七九三·四三五○番
振替京城四五七八九番 私書函京城八九番

五千年歷史漢方醫藥

創業 明治二十五年
卅傳秘方 百種靈藥·蔘茸唐草材
藥種貿易 製藥診療
平壤鍾路 法橋局
電話 長 一九六五番 一九六五番
振替口座京城三八七四番
特設 漢方醫藥問議應答 한방의약문의응답
處方精製 月報進呈

獨逸汽車票夜光時計

時間正確 鐵道用 鑛山用
國際洋行時計部 安東縣市場通 振替京城20603番

朝鮮信託

貸出業務案內
不動産擔保貸付
有價證券擔保貸付
年賦、定期貸付を低利迅速に御取扱致します
本店 京城府南大門通二
支店 群山、釜山、木浦 平壤、大邱、咸興
營業案內贈呈

經濟解說 (上)

物資需給調整 ― 遼遠한必需品對策

엿다 從來의 資本의 海外流出을 防止키爲한 爲替管理令은 이改正을 轉機로 積極的輸入制限令으로되엿고 다시 其後에 輸出入品等臨時措置法의 制定에依한 貿易管理에까지 發展하는 素地를 만든것이다。

그러나 强化令이 公布된때는 이미多額의 輸入爲替가取組된後로 昭和十二年中의 輸入額에잇서서는 그效果다고할수잇는것은 거이업섯다。卽昭和十二年中의 內地輸入總額은 三十七億八千三百萬圓으로 前年보다 十億二千萬圓이나 增加하고잇는 狀態로 이것을品別輸入品에對하야 보드래도

一、먼저 前年에 比較하야

昭和十二年一月八日 爲替强化令이 公布되여 卽日實施되 金額에잇서서 前年과 거이同額又는 前年보다 增加한것은 如左하다(單位百萬圓)

	十二年	十一年
豆類	八七·五	八二·六
採油原料	四三·六	四四·九
皮	四四·六	二四·四
革	七·五	五·五
生고무	九九·二	七二·〇
棉花	八五一·三	八六四·四
合成染料	一六·九	一一·四
麻其他纖維	四一·〇	三七·三
羊毛	三九八·四	三〇〇·九
펄프	二六·七	六七·一
鑛石及金屬	六〇·一	五四·一
燐礦石	三〇·八	三三·四
石炭	五九·三	五一·一
木材	六五·八	五五·五
油粕	四〇·三	三五·八

이것만으로도 七億六千萬圓의 輸入增加가되여잇고 前年과 大略同様或은 보다 增加한것은 豆類、皮革、生고무、合成染料 麻其他植物纖維、羊毛、펄프、燐鑛石、石炭 油粕이엿스며 反對로 金額、數量이 모다減少한것은 小麥、粗製樟腦、棉花(數量만) 麻其他植物纖維、木材에 不過하다。

×

이結果、日支事變勃發以來、輸入爲替의 許可가 極度로制限되여 商品에 依하야서는昨年下半期에는 거이 許可를보지못한것도 잇섯지만 此等輸入原料에 依據하는 國內工業은 其後어떠케던지 操業을繼續할수가 잇섯다。

그러나 그것도 棉花、羊毛와가티 爲替管理强化令公布前에 極度로 投機輸入을 行할수잇슨原料가 겨우 昭和十三年까지 原料로서 使用되엿슬뿐이고 輸入爲替의 獲得이 去益困難함을 따라서 國內工業의 原料不足을 稱怨하는소리가 昨秋보다 더욱 高하게되엿다。昨年七月末의 全國倉庫在庫가 九億圓이엿든것이 今年一月末에는 七億圓臺로減少되엿는데 輸入은 그러케減少되지안헛스나 軍需用으로 使用되는 分이 急增하엿기 때문에 民需用에 不足을 招來한것이 增加하엿다。이結果、需給의 均衡이 破綻되는것은 價格의 騰貴이고 生產費의 增大에 依한工業經營狀態의 惡化、輸出의 衰退이엇다。最近의 物價騰貴가 오직價格抑制만으로서는 解決되엇다고 하드래도 輸入制限下의 產業全般에서보면 큰 意味가업는 理由를 차저낼수가잇다。卽 價格抑制와 同時에 物資不足問題의 解決이 同伴치안허서는 아니되므로 어

物資不足에 依한 打擊을 平等으로 負擔하고 業者間의 紛爭한 原料爭奪戰을 防止키爲하야 配給統制問題가 登場한것이다。

×

輸入制限에 依한 物資不足에 對하야 其打擊의 負擔을可及的平等히 나누는 이러한 생각은輸入制限强化同時에 想起한 對象이엿스나 輸入制限當初는 投機輸入에 成功한 者뒤 는저진者로서 原料에 對하야

物價高와그對策

엇든지 어쩨든지는모르나 輸入制限이주는 國內의生產配給 消費各部門의摩擦을緩和키爲하야 昭和十二年秋의七十二臨時議會에서 輸出入品臨時措置法이 提案可決되여 九月十日부터 實施케되엿다 輸出入品臨時措置法은 相當히 高度의 授權立法인데 第一條에서 輸出入의制限又는 禁止의權限을 規定하고 其惹起한 摩擦에對한 善後措置로서 第二條에 輸入制限에依한 需給關係의 調整을 必要로하는 物品에對하야 命令을發하야 配給、消費에關하야 制限又는禁止를 行하게하고 第三條는 報告徵收規定、第四條以下는 罰則規定이다。

×

右法의適用은 十月十日 爲替輸入許可規則의 發布로 나타나서 棉花、羊毛、木材의三種에 對한 輸入制限、約二百七十種의 輸入禁制品、約二十種의 輸出禁止品이 指定되엿다

右制限은 其後 範圍를 變化하야 制限品에 펄프、고무、皮革、銅、染料等、輸出制限의六品目을 追加하고 一方輸入禁止品에 一部分 緩和的例外를 認定하고잇다。

다음 第二條의 需給調整條項에依한 命令으로서는

一、毛製品「스테이풀·파이버」等混用規則(모스링以外의 毛織物『毛메리야스』毛編毛絲에對하야 輸出向以外에는『스·파』의 混用을强制하고)

一、綿製品「스테이풀·파이버」等混用規則

一、白金使用制限規則(時局에伴하야 白金의需要가 增大하엿스므로 그飾裝其他不用不急消費를 禁止)

一、重要物資在庫數量調査規則(棉花、펄프、麻、皮革等의 重要物資의 在庫數量을定期報告케함)

그리고 實際의效果로서는 右에揭한命令以外에業界에그러노흔制裁의痕跡은 深刻하고 綿業統制、『고무』業統制를 비롯하야 最近의輸入原料에 基礎를두는 모든 各種產業의統制는 모든業者의自治라는 形式으로 實施되어잇는데 其後에 잇서서 어第二條의規定이 嚴然히 存在하고잇는것을 看過할수업다。

×

輸入品、輸出品、輸出品等의 輸入制限에 依한 統制價格의 段階에 있어서는 各段階마다 組合組織의 團體를 設定하야 原料의配定、配給、商品의 手數料等 統一을 行하는것이 現在의 產業統制의 標準的「라인」이 되어잇다。그러나 業者의自治的으로 統制의 協力을 基礎로하고 出發하엿스나 만치 一次問題가 發生하면 自己의有利한便으로 問題를 解決하려하고 或은 表面에잇서서는 不信行爲를 行하는것이 當局으로서 注目하는바이다 卽 不信行爲를 是正할수잇는 法으로서는 이러한 事實上困難하므로 輸出入品措置法의 어뭘點을 糾正하려하야 今議會에 改正案을 提出한것이니 當業者關係에도 需給調整協議會를 依한 統制한 것을 法的으로 認定케하고 어 施行을 强制的으로 政府에서 命令케하는 것으로 되어 統制協議會로 하여금 需給調整協議會를 設立케하야 業者에게 自己의 名義로 不信行爲를 取締케하야 結局에 잇서서 當局의 監督을 從來보다도 强化하게 된것이다。

이러한 產業行政의 形態야말로 物價騰貴를 解消식히는것이 生活必需品其他 消費財에 이制度가 適用되는것은 大衆生活의 安定上 必要한 生活必需商品에 制限되므로 國民生活의 安定上 먼將來의 일일것이다。――(未完)

今後의資金動員

生產力擴充第二段階로進行

軍需·國防產業中心

【東京】日銀調査=三月中의銀行會社計畫資本調査는 新設、增資合計 一億六千萬圓으로 比前月激增이나 比前年同月 三億三千萬圓의激減이다 社債도 二千八百萬圓으로 比前月三千萬圓、比前年同月 四千五百萬圓의 減少이엇다 結局計畫資本總計는 一億八千八百萬圓으로서 比前月三千萬圓、比前年同月 三億七千七百萬圓의減少이다

卽어事實은 日支事變前부터躍進하든生產力擴充運動이 大體今年一月로서 絶頂이되고 三月에는 더욱顯著해진것이다 此間臨時資金調整法에 依한事業許可가 昨年中으로써 大體經過的許可가 一巡되고 軍需外關係以外의新規許可가 抑制된 反面을 證左하는것으로서 軍需關係의金屬機械化學工業等의 製造工業部內가計畫資本의 六割弱을占하얏다 卽이것을 一轉機로서 今後는 軍需國防產業關係中心으로 資本이動員되어 生產力擴充은 第二段階에 入케되엿다고 觀測된다

預金增加 貸出減少

三月末組銀狀況

三月三十一日現在 京城組合銀行預金貸出은 預金은 一億九千三百二十五萬四千圓으로 三月十五日 現在에比하야 四百七十四萬三千圓、前年同期에比하야 四千百二十萬七千圓의 各增加이오 貸出은 二億六千七十八萬五千圓으로 三月十五日現在에比하야 四百三十四萬三千圓의 減少인데前年同期에比하면 三千六百四十一萬一千圓의增加이다

證券所持增加

三月三十一日現在 京城組合銀行의 有價證券所持高는 二億九千五百四十七萬八千圓으로 三月十五日現在에 比하야 二百五十七萬圓、前年同期에 比하야 二千五百二十七萬六千圓의 各增加이다

鮮銀券保準限度

三億圓으로擴張要望

朝鮮銀行의 發券保證限度는昨年加藤前總裁時代에 五千萬圓을一億圓으로 倍額擴張하엿는데其後 支那事變이 勃發되고 北支開發이 進展함을따라 同地方에 잇서서의 鮮銀券의流通高는 事變前의二百萬圓에서 最近에는一躍三千倍의 六千萬圓으로 膨脹하엿고 一方朝鮮內의 各種生產事業도 今番事變을 契機로一大躍進을遂하얏기 때문에 鮮銀券의 流通量은 漸次顯著한 膨脹을 示함에 이르럿스므로 鮮銀當局에서는 現在의 保證限度一億圓을 다시 三億圓으로 擴張하려는 意向을 가지고 잇는바朝鮮銀行券의 最近의 膨脹經過를 보면 아래와 갓다

(單位百萬圓)

	一月	二月	前年二月
發行高	二七四	二六二	一七六
金塊	五	九	一三
日銀券	一四五	一四五	七六
其他證券	一二五	一〇八	八六

卽一、二月 共히 前年同月에比較하면 約一億圓의 膨脹이고 이에 伴하야 同行의 支拂準備인 日本銀行券의 充當高도 倍額으로增加하고 잇다 그리고 從來 鮮銀에서는 支拂準備에 充當할 資金獲得에 際하야는 主로 內地市場으로부터 短期借入을 行하고 잇섯스나 最近은 內地의 金融事情으로 短期吸收는 오히려 困難한 實情이므로 自然日本銀行의貸出을 따라는 것이 常例가되엿다

이래서는 日銀兌換에 重大한 影響이 잇스므로 兌換券의膨脹에 不遠公布實施될 日銀兌換券條例의 實績을 본後다시 鮮銀券의 保證發行限度도 擴張하려하는것이나 議會終了後이라 其可否에 對하야서는 今後大藏 日銀兩當局에서 檢討를거듭하야 可能한境遇에는 來議會에 提出되리라

滿洲國五個年計劃 大擴張을決定

銑鐵四百五十萬噸、石炭三千五百萬噸 電力二百五十萬『키로』를目標

【東京電話同盟】滿洲國產業五個年計劃의 第一年度는 大體豫定의 成績으로써 終了하엿는데時局의 進展에伴하야 旣定計劃을 또擴充하기로되여 我國의產業四個年計劃과 對照하야 綜合立案하기로되엿는데 擴張되는滿洲國產業五個年計劃은移民事業費를 包含하야 總額約六十億圓에達하야 第一次計劃의 總額二十八億圓에比하야 倍額을 보이는膨大한것으로 主로 重工業部門의 積極的開發에 當하기로되여計劃이 完成할때는 銑鐵四百五十萬噸 石炭三千五百萬噸(撫順一千萬噸 滿炭二千萬噸 本溪湖五百萬噸)電力二百五十萬키로가豫定되며 重工業關係만도 四十億圓의經費가豫想된다

右와가튼 雄大한 計劃遂行에當하야는 所要資金과 資材를如何히하야 所期대로 調達하여갈는지 그方法如何는 今後의重要課題로 되여잇는데 滿洲國側에서는 我國과 有機的連繫를保存하면서 어디까지든지 計劃대로 實現할方針을堅持하고잇다

東拓產金資金 一千萬圓以上

東拓取扱의 產金暫定資金의貸出은 總督府의 審査委員會에서 審議許可된것에對하야鑛業權에對한 抵當權의設定을 行한後 現實로 貸出하고잇는데 現在貸出許可額 四百六十六萬圓 貸出審議中의것 七千萬圓 就中어떠貸出濟의것 二百五萬圓(外에中外鑛業의것을除함) 그리고 申込을受하야十日까지에申請할것이 四百八十五萬圓에達한다 이리하야 東拓關係의融資는 全部許可될것으로보아 어미 一千萬圓을 突破하야 一千一百萬圓에達한다

和信百貨祭·愛國商品展覽會 二

一會場은「스테이풀파이버」普及展(七階가터리)第二會場은國產品宣揚展(四階別室)이라한다 (寫眞은展覽會場)

和信에서는「和信百貨祭」를四月五日부터十四日까지開催할터인데 이와同時에國策商品의精銳品을一堂에 모아서國產의實力과 眞價를 解說코저 愛國商品展覽會도 開催하게되엿다

粟關稅引下 減價問題紛糾

粟輸入關稅引下에 關聯하야 先物契約에對한 減價問題에 對하야 產地側과 朝鮮側間에 말성이 생기엿다 卽朝鮮側은 關稅引下額三十二錢의全額을 約定價에서 減하기를 要求함에對하야 產地側은 그半額減을 主張하므로 京城에서는 輸入貿易商及仲立同友會員이 集合하야對策을協議한結果產地側과交涉키로되엿다

對英爲替協定 五日부터細目實施

【東京】外國爲替의 對英、對米協定은 昨年八月爲替水準維持의 見地로 爲替協定成立의 第一步로서 當時

一、對英電信賣市勢는 一志二片을不下할

一、信用狀付九十日物手形買市勢一志二片十六分一을最低로할

이라는 大綱的協定이 締結되엿섯는데 市中爲替銀行側에 對英에 對米協定과가티 細目에互하야 協定强化의必要가잇다하야 硏究한結果協定이 成立되엿슴으로 五日부터 實施키로되엿다

對英市勢는 지금까지 十六分一을 一포인트로하고 잇섯스나 今後는 三十二分一을一포인트로하고 電信賣市勢는 時히六十四分一의 時例를認케되엿다

株式 浮動 保合圈內

今日의市勢(五日)

前場不勢 昨日의飮狀에뒤어어 外電의不好狀을보고 人氣다시 迷復하야 寄付는平凡細에始作되엇스나 材料期待薄으로買方도漸次退却하야 場面은 無活氣裡에閑散하엿는데 結局東新百六十五圓三、鐘紡二百七十圓六의不勢裡에 大引되엿다

後場迷徨 後場은 東新二低、鐘紡四低로 寄付한後 小幅高下로 浮動狀을呈하엿다

無活氣場面! 寶舶로 沈滯人氣가 된때에政局安定을 謳歌하야 上放하엿스나 材料의 不添으로 買方도追價買進이 困難視되어 小掬利喰急으로 反弛商情이되고 鐘紡되는外電低로 人氣는 漸弛하야다시 無活氣場面이되어 鐘紡은罰等의 不勢를보이게되엿는데 그러면서도 買方의 末練은아직殘存하엿고 賣方도 大勢買를否認치못하는데서 積極性이업서 시원한 下落도 업시 緩漫한玉整理裡의 浮動이 繼續되고잇는것이다 如何間保合圈을 脫却하기까지는 亦是小掬外無途가 아닐가하는說이 多하다

小掬逆張流行 엣솟天하다가도업고 低落을天하다가도 되지안허 市勢가保合圈을一往一來하야 緊張味를 일케되며 市場에는 小掬逆張이매우流行하야 小幅利喰에 暫時滿足하려는手치를보며 그行動의早急으로 一層市勢의 鈍重을招來한다 保合期의行動은 이도한適宜한일이나 여것이習性化하면分岐에際하야 危險性이크다할것이니 過히小掬에만 滿足하는것도問題일것이다 如何間暫時新動機를기다릴수밧게업는 局面인것은事實이다

國債不勢 【東京電話同盟】日本公債厭迫으로 三分半物은 모두不振으로 二十六年乃至二十九年의 長期債는 五錢下押하고 米貨債는 漸弛商狀이어서 六分半十錢低五分半債는 마천내三百六十圓臺割로 五十九圓九十錢으로四十錢低를 示하엿다

▲十八年物一〇二、五〇 ▲二十三年物九八、四五 ▲二十八年物九一、一五 ▲米五分半三六〇、〇〇

期米 細刻後反撥

前場低迷 頭重하면서 下落하는 氣迷商情에서 彷徨하든市勢는 今朝에 入하야 大阪初付 三丁高인 五圓十二錢을 據하고 人氣小强하야 當限은 二圓二十一錢中은 二丁高인 二圓三十九錢先은 四丁高인 二圓三十五錢으로 場을 始한後 大阪反轉하야 低弛인 〇五錢을 伴하야 阪地六、七錢으로小戻細刻함에 따라 四十八、九錢에서 一落하야 低은 四十六錢으로 一錢中은 卅一錢先은 當中도 小戻하엿스나 依然 頭重하야 買氣不添하는中 大阪止價〇七錢을보고 四十九錢에 止場하다

後場反撥 後場은 三十二圓五十錢인 一丁高로 始場後二節五十一錢 三節五十四錢 四節五十九錢으로 五節六十二錢에 反撥하야 硬化模樣이엇다

期近不勢顯著 先限은 新甫發會이라 아직은取組時代이므로 그賣買에 對하야는 漸次取組增大와 仕手分野如何에따라 商勢가變遷할것이매輕忽한判斷은禁物이나 아직目前形勢는 實米事情이 重要한만큼 持米側의 實殼와實米事情의 重壓으로伸力이 頓挫되어 大阪도어미 五圓臺門을割下하야 不絶히下放될氣味를示하고엿다 이것은 卽阪仁을與論하고 老境에入한市勢가分裂의作用을 示하는것이라고 보아 좀더低落될徵兆이다

三五十八時代

七個月餘를 一貫向上한 市勢인만큼 老境에 陷入한것만은否認할수업는것이다 今次下放으로論하면 幾多의 原因도잇지마는 市勢自體가 老衰할대로 老衰된 狀態이다 現下로 論하면 全然米穀事情에 依하야 左右되는探算時代이지만 先限만은 前天災期로 一步를 進하려는바 이어서天災期를 乘替할 氣勢下에 持久戰을 策하는 一派도잇는바이다 그리고 六限으로 論하면 本年作況을云謂하야 植付、苗代等을 眺望하고 그進度를 推定하는 三五十八時代의 限物인만큼 天災도重要한 役割을 하게되는바이나 더구나 朝鮮으로 論하면 六月頃에 植付가 가장 重要하야 此期에 植付가 完了되지 안흐면作況의 五割은 決定을 告하는것으로 가장 東亂되는時代이오 一方減殺中間境遇期임으로 이것이 互相關聯하야 市勢를左右하는바어니 現下稠雨로因한 苗代用水

正米 材料待로保勢

京城鈍狀 雙方傍觀으로이러할 商談도엄고 小口買程度로 閑散을繼續中인데 買上米納入完了까지는 新材가出現치안는限아직 閑況을繼續할것으로豫想된다 ㊀三等 三一、八〇 四等三一、三〇 一等白米 三三、〇〇

仁川保合 內地入注는 依然不振이며 定期의 軟弱도兼하야 買傍觀으로 唱價低이며 所持側의 賣氣도잇서서 前三等이頃八十錢 附近으로 多少賣買되고잇다 ㊁穀良三等三一、八〇 四等三一、六〇 銀坊主三一、〇〇 多摩錦三二、四〇 一等白米四一三、〇〇

釜山鈍重 買上納入米의充當賣物은 依然産地强硬으로 賣買不調되어 場面은小口의 賣買成立으로 人氣鈍重場面이다 ㊂穀良三等三一、二〇 四等三一、〇〇 一等白米 三三、一二

大邱續軟 東地大暴落側은正租의 超然高保合과 納入米買付期待裡에 低價는 賣情狀態이나一方 買方도 近來의 滿鮮內注不振으로 因한 賣行不振嫌氣等으로 目前은 一段低價豫想이 益濃厚하야 一般의 買警戒에 牽引되어 軟調를 밟고잇다 ㊂穀良三等三一、六〇 四等三一、一〇 一等白米 三三、九〇

群山少堅 正租品薄에依한先高人氣旺盛은 依然不變이나 春暖季入으로 漸次貨物이 出現하고 定期도 伸悩이나 當用側手當이 相當이잇서 穀物은 阪地方面의 照電에 市中은 多少活氣를보여 市勢五錢高의少堅狀을 示하엿다 ㊀銀坊主 三一、五五 四等 三一、七五 一等白米 三三、〇〇

木浦不變 奧地廻米는 十三輛이잇섯고 市中在米도 增加의 一途를 밟고잇스나 모두委託米로 꼿 市中에는나오지안코奧地正租人氣도 依然强硬을 不失하야 低價狙에도 不賣하야 各地滿算의 保合等으로 市勢前日同様으로 不變이다 ㊀銀坊主 三一、〇〇 四等三一、七〇 一等白米 三三、五〇

朝取期米取組內容

	◆賣方	◆買方
當限	[illegible]	[illegible]
中限	[illegible]	[illegible]
先限	[illegible]	[illegible]

市場六感

㊑……去般의反反도 日前硬化步調로보어 强氣는期待에期待를두엇스나 ▲局面의凡化로伸力을 다시喪失한後 賣方의 攻擊에다시低弛 ▲이러하야玉整理는繼續되나 時間으로는될라도價位로는아직도未完 ▲全面整理가 온다면 價位로도잇슬듯? ▲起債市場의 再鈍化로金融도 다시不味 ▲唯一한期待인金融市勢도 期待難이라면 玉整理를 기다려 買出動하는것이조흔일…

㊇……七個月동안 一貫上昇한 市勢인만큼 市勢가 老境에 入한것은 事實▲今次下押裡低迷는 여反映이데 아직도買氣人氣는 依然▲大阪이 期近臺割을 數次하면서도 六限만은 取組時代인緣故▲環境이라는것이 늦은듯하지주어서 每條低勢는 經濟規模에따어 因果玉의整理가 進逗▲그래서 今次는 因果玉整理完了前은 伸力恢復이 至難할듯▲此價에서 좀더 五、六十丁의 崩落이생겨 根本的으로 悲因을 一掃하고 當同側을 播漏하여야할것▲六限은 將時日이向多한만큼 期近파는 아직獨自行動하는 感이不無▲그러나 探算時代인만큼 金融과 其他費用增大도 考慮하면 實米重壓에 實案할수업는 것되어에는 程度까지 期近에 關聯하여야할 重壓을 不免

今日財界五日

◆米 (單位圓) 今日終止 比前日終止
仁川期米先限 [illegible]
大阪期米先限 [illegible]
京城正租(仁川)一等 [illegible]
白米(仁川)一等 [illegible]
고무 F A Q [illegible]

◆株 (單位十錢) 今日終止 比前日終止
朝新 [illegible] 東新 [illegible] 鐘新 [illegible] 大阪三品 [illegible] 綿絲 人絹 砂糖 [illegible]

海外經濟 (四日)

[illegible]

銀行券 (四日)

◆朝鮮銀行券 [illegible] ◆日本銀行券 [illegible]

金利·手形交換

◆東京金利 [illegible] ◆大阪金利 [illegible]

鰯油粕·麥粉

◆阪神鰯粕 [illegible] ◆阪神鰯油 [illegible] ◆日本麥粉市勢 [illegible]

金、銀、價

◆京城手形交換高 [illegible] ◆京城市中金銀價 [illegible] ◆東京金銀價 [illegible] ◆金買入價 [illegible]

對外爲替

[illegible]

正米

◆京城正米 [illegible] ◆大阪正米標準價 [illegible] ◆仁川正米 [illegible]

正租

[illegible]

雜穀

◆京城雜穀 [illegible] ◆仁川雜穀 [illegible]

綿絲布

◆京城綿絲布市勢 [illegible]

滿洲商況

◆大連特產市勢 [illegible]

株式

◆朝取短期 [illegible] ◆東京短期 [illegible] ◆朝取短期賣買高 [illegible] ◆實定代引日步 [illegible] ◆朝取主要取組高 [illegible] ◆大阪短期 [illegible] ◆東京短期取組 [illegible] ◆東京現株 [illegible] ◆大阪短期取組 [illegible] ◆大阪長期 [illegible]

期米

◆朝取期米 [illegible] ◆朝取期米賣買高 [illegible] ◆大邱期米 [illegible] ◆釜山期米 [illegible] ◆群山期米 [illegible] ◆木浦期米 [illegible] ◆東京期米 [illegible] ◆大阪期米 [illegible] ◆大阪期米取組 [illegible] ◆日本各地期米 [illegible]

綿絲

◆大阪綿絲 [illegible]

棉花

◆大阪棉花 [illegible]

人絹

◆各地人絹 [illegible]

生糸

◆橫濱生糸 [illegible]

砂糖

◆大阪砂糖 [illegible] ◆東京砂糖 [illegible]

京城物價 (五日)

[illegible]

期米 東益夏 仁川

期米 東 趙後鎬取引店 仁川海岸町三丁目 電話長 一九六·一五一·三九六

株式 賣買 東亞證券 京城黃金町 案內書贈呈

福 朝取證券 株米 京城黃金町 仁川本町 案內進呈 吉村榮左エ門商店

朝鮮取引所·朝鮮證券取引所 取引員 明治證券 社長 金貴鉉 顧客本位 眞實第一 京城 代表電話本局②四一六七